

# Jardín Infantil Y Sala Cuna Eluney

## REGLAMENTO INTERNO



San Bernardo, 2023

## INDICE

1. INTRODUCCIÓN
2. PRESENTACIÓN Y CARACTERISTICAS DE LA UNIDAD EDUCATIVA
3. FUENTES NORMATIVA
4. ALCANCES
5. MODELO DE FISCALIZACIÓN CON ENFOQUE DE DERECHOS Y LIBERTADES FUNDAMENTALES
6. DEFINICIÓN (REGLAMENTO INTERNO)
7. PRINCIPIOS QUE DEBEN RESPETAR LOS REGLAMENTOS INTERNOS
  - 7.1 DIGNIDAD DEL SER HUMANO
  - 7.2 INTERÉS SUPERIOR DE NIÑOS Y NIÑAS
  - 7.3 AUTONOMÍA PROGRESIVA
  - 7.4 NO DISCRIMINACIÓN ARBITRARIA
  - 7.5 PARTICIPACIÓN
  - 7.6 PRINCIPIO DE AUTONOMÍA Y DIVERSIDAD
  - 7.7 RESPONSABILIDAD
  - 7.8 LEGALIDAD
  - 7.9 JUSTO Y RACIONAL PROCEDIMIENTO
  - 7.10 PROPORCIONALIDAD
  - 7.11 TRANSPARENCIA
8. CONTENIDOS MÍNIMOS DE LOS REGLAMENTOS INTERNOS
  - 8.1 DERECHOS Y DEBERES DE LA COMUNIDAD EDUCATIVA (DIRECTORA, EDUCADORAS, TÉCNICOS, AUXILIARES, FAMILIA)
  - 8.2 REGULACIONES TÉCNICO ADMINISTRATIVAS SOBRE ESTRUCTURA Y FUNCIONAMIENTO GENERAL DEL ESTABLECIMIENTO
  - 8.3 REGULACIONES REFERIDAS A LOS PROCESOS DE ADMISIÓN
  - 8.4 REGULACIONES SOBRE USO DE UNIFORME (DELANTAL) ROPA DE CAMBIO Y DE PAÑALES
9. REGULACIONES REFERIDAS AL ÁMBITO DE LA SEGURIDAD, LA HIGIENE Y LA SALUD
  - 9.1 PLAN INTEGRAL DE SEGURIDAD ESCOLAR
  - 9.2 MEDIDAS ORIENTADAS A GARANTIZAR LA HIGIENE Y RESGUARDAR LA SALUD EN EL ESTABLECIMIENTO
10. REGULACIONES REFERIDAS A LA GESTIÓN PEDAGÓGICA
  - 10.1 REGULACIONES TÉCNICO PEDAGÓGICAS
  - 10.2 REGULACIONES SOBRE ESTRUCTURACIÓN DE LOS NIVELES EDUCATIVOS Y LA TRAYECTORIA DE LOS PÁRVULSO.
  - 10.3 NORMAS SOCIO AMBIENTALES
11. REGULACIONES REFERIDAS AL ÁMBITO DE LA CONVIVENCIA Y EL BUEN TRATO
  - 11.1 COMPOSICIÓN Y FUNCIONAMIENTO DEL CONSEJO DE EDUCACIÓN PARVULARIA
  - 11.2 DEL ENCARGADO DE CONVIVENCIA ESCOLAR (PERFIL DEL CARGO)
  - 11.3 REGULACIONES RELATIVAS A LA EXISTENCIA Y FUNCIONAMIENTO DE INSTANCIAS DE PARTICIPACIÓN Y LOS MECANISMOS DE COORDINACIÓN ENTRE ESTAS Y LOS ESTABLECIMIENTOS

- 11.4 PLAN DE GESTIÓN DE LA CONVIVENCIA ESCOLAR
- 11.5 RESTRICCIONES EN LA APLICACIÓN DE MEDIDAS DISCIPLINARIAS EN EL NIVEL DE ED. PARVULARIA
- 11.6 DESCRIPCIÓN DE LOS HECHOS QUE CONSTITUYEN FALTAS A LA BUENA CONVIVENCIA, MEDIDAS Y PROCEDIMIENTOS
- 11.7 PROCEDIMIENTOS DE GESTIÓN COLABORATIVA DE CONFLICTOS
- 12. PROTOCOLOS DE ACTUACIÓN: DEFINICIÓN, CONTENIDOS MÍNIMOS Y TIPOS
  - 12.1 PROTOCOLO DE ACTUACIÓN FRENTE A LA DETECCIÓN DE SITUACIONES DE VULNERACIÓN DE DERECHOS DE PÁRVULOS
  - 12.2 PROTOCOLOS DE ACTUACIÓN FRENTE A HECHOS DE MALTRATO INFANTIL, DE CONNOTACIÓN SEXUAL O AGRESIONES SEXUALES
  - 12.3 PROTOCOLO DE ACTUACIÓN FRENTE A SITUACIONES DE MALTRATO ENTRE MIEMBROS ADULTOS DE LA COMUNIDAD EDUCATIVA
  - 12.4 PROTOCOLO DE ACTUACIÓN FRENTE A ACCIDENTES DE LOS PÁRVULOS
- 13. APROBACIÓN, MODIFICACIONES, ACTUALIZACIONES Y DIFUSIÓN DEL REGLAMENTO INTERNO
  - 13.1 APROBACIÓN, MODIFICACIÓN Y ACTUALIZACIONES
  - 13.2 DIFUSIÓN
- 14. ENTRADA EN VIGENCIA
- 15. ANEXOS

## 1. INTRODUCCIÓN

Este “Reglamento interno de Educación Parvularia”, ha sido elaborado en comunidad, con el propósito de sistematizar las disposiciones legales y reglamentarias vigentes que buscan favorecer una convivencia armónica, el buen trato, resguardando el bienestar y los derechos de todas/os los miembros que conforma esta comunidad educativa llamada Eluney y otros aspectos esenciales que reguarden el adecuado funcionamiento del establecimiento.

En este reglamento se considera a cada niña y niño como ciudadanos, sujetos de derechos, quienes progresivamente ejercen su autonomía en contextos de diversidad, con un horizonte inclusivo. Además, será fundamental incluir a la familia, entendida como la primera educadora. Éstas deben ser visibilizadas y reconocidas en su diversidad e idiosincrasia, fortaleciendo su rol y resguardando que las normas no vulneren su naturaleza ni su tarea.

El reglamento interno hace referencia al funcionamiento, seguridad, cumplimiento de la normativa, higiene y orden, entre otros del establecimiento.

Este Reglamento Interno para la Educación Parvularia no puede ser elaborado con las mismas consideraciones que las de la Educación Básica o Media, puesto que los párvulos por su edad y características “tienen necesidades específicas de cuidados físicos, atención emocional y orientación cuidadosa, así como en lo que se refiere a tiempo y espacio para el juego, la exploración y el aprendizaje.

Nuestro reglamento reconoce al párvulo, como principio fundamental “la concepción de niño-niña como sujeto de derecho, el derecho de los niñas y niñas a ser oídos y que se tenga en consideración su opinión, como también el interés superior del niño-niña como principio orientador de las decisiones, entendiéndose que se debe tener especial consideración en el mismo para la satisfacción de los derechos, desarrollo integral y bienestar.

Dado lo anterior, es fundamental que el reglamento interno sea respetuoso de los intereses de la primera infancia, generando normas y procedimientos que consideren estas particularidades, tales como su necesidad de jugar, de explorar, de ser contenidos y acompañados ante emociones difíciles, así como promoviendo el desarrollo de contextos de aprendizaje caracterizados por situaciones de confianza, afecto, colaboración, seguridad y pertenencia.

Objetivos del Reglamento Interno:

- Promover y desarrollar en todos los integrantes de la comunidad educativa, los principios y elementos que construyan una sana convivencia, con especial énfasis en una formación que favorezca la prevención de toda clase de violencia o agresión.
- Promover a la comunidad educativa de normas y pautas que le permitan conocer los parámetros reales relacionados con sus derechos y deberes y que sirva de elemento de participación en todo lo relativo al Jardín Infantil y Sala Cuna Eluney.
- Establecer diferentes protocolos de actuación para los distintos momentos y vivencias que se suceden en el Jardín Infantil
- Generar espacios de participación en donde predomine el respeto a la diferencia, a la crítica, a la reflexión y a la justicia en pro del bien común
- Los padres o apoderados, son parte fundamental en el proceso de formación de sus hijos. Son quienes escogen libremente la institución que les ayudará a complementar la formación que iniciaron en el hogar. Por ello la comunicación debe ser permanente, para que entre unos y otros se logren los resultados que se buscan, de una manera exitosa.

## 2- PRESENTACIÓN DE LA UNIDAD EDUCATIVA

Somos un Jardín Infantil con sello ambiental, que nace como una necesidad por dar atención a niños y niñas menores de 4 años del sector de Valle de Lluta en San Bernardo.

El propósito de nuestro jardín infantil es ser un lugar que permita a los párvulos desarrollarse de forma integral y con valores ambientales. Entregando asistencia de acuerdo a sus necesidades socioemocionales, de alimentación, cuidado, abrigo y educación, con calidad y equidad. Otorgar seguridad y un ambiente cálido, verde, donde puedan desarrollarse felices y tengan contacto con la naturaleza, con una gestión participativa, representativa y abierta a toda la comunidad.

Nuestro jardín infantil se encuentra inserto en un medio socio-económico bajo, de alto porcentaje de vulnerabilidad social, en donde los micro basurales, el tráfico y el consumo de droga son el gran flagelo que posee la comunidad.

NOMBRE DEL ESTABLECIMIENTO	ELUNEY
CÓDIGO	13401033
RBD MINEDUC	947182
DIRECCIÓN	Santa Mercedes #13350
DEPENDENCIAS	VTF (vía transferencia de fondos) y Corporación municipal San Bernardo.
CORREO ELECTRONICO	<a href="mailto:eluney@corsaber.cl">eluney@corsaber.cl</a>
DOTACIÓN PERSONAL	20

### I.- MISIÓN

Nuestra misión es “Entregar educación de calidad y oportuna a niños y niñas desde 85 días a 3 años 11 meses provenientes distintos sectores de San Bernardo, promoviendo la responsabilidad en el cuidado del medio ambiente, permitiendo que niños y niñas, desarrollen la creatividad y prolijidad en proyectos ambientales, originales y trascendentes en el tiempo. Desarrollando la tolerancia y el respeto por su entorno y su comunidad. Brindar una educación, basada en propiciar en los niños y niñas, una permanencia grata, afectiva y segura, colaborando con las familias en su rol de primeros agentes educativos”.

## **II. VISIÓN**

La visión que soñamos en nuestro PEI es “Reconocerse como un jardín infantil líder en Educación Integral, de niños y niñas, promoviendo la responsabilidad, creatividad y prolijidad, en el cuidado del medio ambiente. Fortaleciendo la calidad, perseverancia y respeto en la comunidad educativa

## **III. SELLO Ambiental**

### **3. FUENTES NORMATIVAS**

Por fuentes normativas se entienden aquellas normas legales, reglamentarias e instrucciones de carácter general que fueron utilizadas, consultadas o tenidas a la vista para la construcción de este reglamento interno.

1. Constitución Política de la República. Artículo 19, N°10 El derecho a la Educación.
2. Declaración Universal de los Derechos Humanos y la Convención sobre los Derechos del Niño y los tratados en materia de derechos humanos ratificados por Chile
3. Ley General de Educación N°20.370/2009, Ministerio de Educación.
4. Ley N°20.529 (art. transitorio N°15) que crea el Sistema de Aseguramiento de la Calidad de la Educación Parvularia, Básica y Media y la ley N°20.832 (art. transitorio N°3).
5. Ley 20.845, tiene como principios la no discriminación arbitraria, que implica la inclusión e integración en los establecimiento educacionales. En la gratuidad progresiva en los establecimientos subvencionados o que reciben aportes permanentes del Estado.
6. Política Nacional de Convivencia Escolar (Mineduc, 2019); Define el concepto de convivencia y los modos de convivir que se deben promover y alcanzar en los establecimientos educacionales. Describe la gestión que se debe diseñar e implementar a nivel de los contextos institucionales y pedagógicos para lograr los aprendizajes requeridos para alcanzar estos modos de convivir.
7. Ley de No Discriminación N° 20.609.
8. Proyecto Educacional Institucional (PEI)
9. Plan de Mejoramiento Educacional (PME)

### **4. ALCANCES.**

El siguiente Reglamento tiene por finalidad regular las relaciones entre el establecimiento de Educación Parvularia, Salas Cunas, y Jardines Infantiles y los distintos actores de la comunidad educativa, ciñéndose a la normativa que rige la función pública, y la institucional, en pleno respeto a los derechos y deberes de todos los involucrados; en este caso niños/ niñas, funcionarias, padres y apoderados.

## 5. MODELO DE FISCALIZACIÓN CON ENFOQUE EN DERECHOS Y LIBERTADES FUNDAMENTALES.

Consiste en un sistema de resguardo del cumplimiento de la normativa educacional, cuyo propósito principal es la protección de los derechos presentes en el sistema educativo, construido sobre la base de bienes jurídicos educacionales que propenden al mejoramiento continuo e integral de los establecimientos.

Con esta nueva forma de fiscalizar, la Superintendencia busca impulsar prácticas y procesos de mejora continua que promuevan la calidad en los establecimientos educacionales, superando la percepción de la fiscalización como un proceso meramente sancionatorio, sino que, como una oportunidad de mejorar los procesos que desarrolla cada unidad educativa, beneficiando a los niños y niñas que participan de éstos.

Se sustentan bajo 4 fundamentos:

**ENFOQUE DE DERECHOS:** Resguarda derechos educacionales y garantiza condiciones para el adecuado desarrollo del proceso educativo

**EDUCACIÓN DE CALIDAD:** Desarrollar una fiscalización que genere procesos de mejoramiento educativo en los establecimientos.

**MEJORES ESCUELAS, LICEOS Y JARDINES INFANTILES:** Mediante la aplicación de procedimientos de fiscalización que orienten la gestión y faciliten acciones de subsanación por parte de los establecimientos promoviendo un mayor cumplimiento normativo.

**BIENES JURÍDICOS:** Son aquellos valores o intereses fundamentales para el desarrollo educativo que la normativa educacional busca proteger, constituyendo el núcleo del modelo.

*“Así, el mencionado modelo responde tanto al objeto de la Superintendencia, consagrado en el artículo 48 de la LSAC en lo referente a la fiscalización del cumplimiento normativo, como también la finalidad del Sistema de Aseguramiento de la Calidad de la Educación (SAC), esto es, propender a asegurar una educación de calidad en sus distintos niveles de atención, así como la equidad educativa.”*

## 6. DE LOS REGLAMENTOS INTERNOS

El reglamento Interno es el instrumento elaborado de conformidad a los valores expresados en el Proyecto Educativo Institucional (PEI), que tiene por objetivo favorecer el ejercicio y cumplimiento efectivo de los derechos y deberes de sus miembros, a través de la regulación de sus relaciones, fijando en particular, normas de funcionamiento, de convivencia y buen trato, y de procedimientos generales del establecimiento, dando cuenta de su Visión, Misión y valores, así como las Bases Curriculares de Educación Parvularia (BCEP).

El Reglamento Interno es un instrumento único, aun cuando esté compuesto por distintos manuales, protocolos u otros instrumentos. Para aquellos establecimientos en que se imparta Educación Parvularia y otros niveles educativos.

## 7. PRINCIPIOS QUE DEBEN RESPETAR LOS REGLAMENTOS INTERNOS

Los Reglamentos Internos de establecimientos de Educación Parvularia deben respetar en general los principios de todo el sistema educativo contenidos en el artículo N°3 de la ley general de educación, siendo muy significativo observar algunos de ellos:

### 7.1 DIGNIDAD DEL SER HUMANO

La Dignidad humana es un atributo que no hace distinciones y se aplica a todos los seres humanos, más allá de sus características, es decir, la dignidad no se otorga ni se quita puesto que es propia de cada hombre y mujer, sin embargo, puede ser vulnerada.

El sistema educativo debe orientarse hacia el pleno desarrollo de la personalidad humana y del sentido de su dignidad, y debe fortalecer el respeto, protección y promoción de los derechos humanos y las libertades fundamentales consagradas en la Constitución Política de la República, así como en los tratados internacionales ratificados por Chile y que se encuentren vigentes

En consecuencia, tanto el contenido como la aplicación del Reglamento Interno deberán siempre resguardar la dignidad de los miembros de la comunidad educativa, la cual se traduce en que las disposiciones deben respetar la integridad física y moral de los niños y niñas, profesionales, técnicos en párvulos, servicios menores, madres, padres y apoderados, no pudiendo ser objeto de tratos vejatorios o degradantes ni de maltratos psicológicos.

Por su parte, la Convención de Derechos del Niño, dotó a todo ser humano menor de 18 años de edad, de un reconocimiento jurídico como **SUJETO ACTIVO DE DERECHOS**, merecedor de una protección diferenciada de la que reciben los adultos en la Declaración Universal de Derechos Humanos.

De lo anterior, los niños y niñas son titulares de derechos, con capacidades de ejercerlos progresivamente de manera autónoma. Niños y niñas, tienen intereses, necesidades, opiniones y motivaciones particulares, las que deben ser respetadas y consideradas en la gestión del establecimiento educativo, en su diversidad, tanto a nivel de grupo como en su individualidad.

### 7.2 INTERÉS SUPERIOR DE LOS NIÑOS Y LAS NIÑAS

El interés superior del niño y la niña es un principio orientador que ordena las decisiones de la comunidad educativa. Nos referimos a que en cualquier decisión que pudiere afectar a los niños y niñas debe tenerse como objetivo principal garantizar el ejercicio de sus derechos. Este principio debe enfocar y circunscribir todo el quehacer de la comunidad educativa, posicionando a los párvulos como sujetos de derecho. Su puesta en práctica se da a través de acciones orientadas al desarrollo integral y bienestar de los párvulos.

La convención de Derechos del Niño, en su artículo 3, inciso 1°, señala que en todas las medidas concernientes a los niños y niñas que tomen las instituciones públicas o privadas de bienestar social, los tribunales, las autoridades administrativas o los órganos legislativos, deberá existir una consideración primordial al interés superior del niño.



La protección del referido principio incumbe no sólo a los padres, sino también a las instituciones, servicios y establecimientos encargados de su cuidado o protección, quienes deben cumplir las normas establecidas por las autoridades competentes, especialmente en materia de seguridad, sanidad, número y competencia de su personal, así como con la existencia de una supervisión adecuada.

### **7.3 AUTONOMÍA PROGRESIVA**

El principio de autonomía progresiva revela que niños y niñas ejercerán sus derechos de acuerdo a la evolución de sus facultades. Esto quiere decir que las y los adultos a cargo de ellos y ellas deben orientar y acompañar la toma de decisiones, considerando “los intereses y deseos del niño, así como la capacidad del niño para la toma de decisiones autónomas y la comprensión de lo que constituye su interés superior. El rol e injerencia de los adultos en la toma de decisiones sobre la vida de los párvulos irá variando gradualmente de acuerdo con la evolución de sus facultades.

2- desde un enfoque de derecho

3- Artículo 3° de la Ley General de Educación N°20370.

4- Artículo 3°, letra n) de la ley general de Educación N°20370

Corresponderá al Estado, a los establecimientos de Educación Parvularia y a la familia apoyar y proteger el desarrollo de los niños/as y favorecer sus aprendizajes, para que alcancen gradualmente la autonomía en el ejercicio de sus derechos, de acuerdo a la evolución de sus facultades.

### **7.4 NO DISCRIMINACIÓN ARBITRARIA**

El principio de no discriminación arbitraria, encuentra su fundamento primero en la garantía constitucional de igualdad ante la ley, establecida en el artículo 19, N°2, de la Constitución Política de la República, conforme a la cual no hay en Chile persona ni grupo privilegiado, por lo que ni la ley ni ninguna autoridad puede establecer diferencias arbitrarias.

Es preciso establecer previamente que se entiende por discriminación arbitraria: La Ley N° 20609, que establece medidas contra la discriminación, la define como toda distinción, exclusión o restricción que carezca de justificación razonable, efectuada por agentes del Estado particulares, y que cause privación, perturbación o amenaza en el ejercicio legítimo de los derechos fundamentales establecidos en la Constitución Política de la República o en los tratados internacionales sobre derechos humanos ratificados por Chile y que se encuentran vigentes, en particular cuando se funden en motivos tales como: la raza o etnia, la nacionalidad, la situación socioeconómica, el idioma, la ideología u opinión política, la religión o creencia, la sindicación o participación en organizaciones gremiales o la falta de ellas, el sexo, la orientación sexual, la identidad de género, el estado civil, la edad, la filiación, la apariencia personal, la enfermedad o discapacidad.

En el ámbito educacional, este principio se constituye a partir de los principios de integración e inclusión que propenden a eliminar todas las formas de discriminación arbitraria que impidan el aprendizaje y la participación de los niños y niñas; del principio de diversidad, que exige el respeto a las distintas realidades culturales, religiosas y sociales de las familias que integran la comunidad educativa; del principio de interculturalidad, que exige el reconocimiento y valoración e historia; y

del respeto a la identidad de género, reconociendo que todas las personas tienen las mismas capacidades y responsabilidades.

La Ley General de Educación consagra el derecho de los niños y niñas a no ser discriminados arbitrariamente, en consecuencia, prohíbe a los sostenedores discriminar arbitrariamente a los párvulos y demás miembros de la comunidad educativa y obliga a resguardar este principio en el Proyecto Educativo Institucional (PEI).

## **7.5 PARTICIPACIÓN**

La normativa educacional garantiza a todos los miembros de la comunidad educativa el derecho a ser informados y a participar en el proceso educativo en conformidad a la normativa vigente.

así, los párvulos tienen derecho a participar en la vida cultural, deportiva y recreativa del establecimiento y a expresar su opinión, las madres, padres y apoderados gozan del derecho a ser escuchados, participar del proceso educativo, y aportar al desarrollo del Proyecto Educativo Institucional (PEI), asimismo los y las profesionales y técnicos de la educación, tienen derecho a proponer las iniciativas que estimaren útiles para el progreso del establecimiento, mientras que las técnicas en educación Parvularia tienen derecho a participar de las instancias educativas de la comunidad educativa.

5- Circular que imparte instrucciones sobre RI de Educación Parvularia.

6- Observación general Nº 7 (2005).

La participación de la comunidad educativa en su conjunto a través de instancias colegiadas como:

- Consejos parvularios
- Comunidad de Aprendizaje de la Unidad Educativa (CAUE).
- Comunidad de Aprendizaje Aula (CAA).
- Convivencia ay buen trato u otra entidad de similares características.

Este Reglamentos Internos, garantiza que todas las instancias de participación se materialicen correctamente, generando todos los espacios necesarios para su funcionamiento.

Relacionado con lo anterior, se encuentra el derecho de libre asociación consagrado en la normativa educacional, que se expresa en la posibilidad que tienen los miembros de la comunidad educativa de asociarse libremente, por ejemplo, a través de la formación y funcionamiento del Centro de Padres y Apoderados.

Asimismo, el personal educativo puede asociarse libremente y formar o integrar grupos con personas afines, con el propósito de actuar colectivamente para expresar, promover, ejercer o defender un campo de interés común.

## **7.6 PRINCIPIO DE AUTONOMÍA Y DIVERSIDAD**

El sistema educacional chileno se basa en el respeto y fomento de la autonomía de las comunidades educativas, principio que se expresa en la libre elección y adhesión al Proyecto Educativo Institucional (PEI) y a sus normas de convivencia y funcionamiento establecidas en el Reglamento Interno.

## **7.7 RESPONSABILIDAD**

La educación es una función social, es decir, es deber de toda la comunidad contribuir a su desarrollo y perfeccionamiento, e lo cual se deriva que, todos los actores de los procesos

educativos, junto con ser titulares de determinados derechos, deben cumplir también con determinados deberes.

Son deberes de los miembros de la comunidad educativa, entre otros, brindar un trato digno, respetuoso y no discriminatorio a todos sus integrantes, colaborar y cooperar en mejorar la convivencia y la calidad de la educación; y respetar el reglamento Interno, el Proyecto Educativo y, en general, todas las normas del establecimiento.

7-Artículo 10, letra a) de la ley de subvenciones.

8- Artículo 11 de la Ley General de Educación.

9 -Artículo 3, letra h) de la Ley General de Educación

10-Artículo 10, letra a) de la Ley General de Educación

11 -Artículo 10, letra b) de la ley General de Educación

12- Artículo 10, letrada) de la Ley General de Educación.

13- Decreto N° 24, de 2005, del MINEDUC, en relación con el artículo 15 de la Ley General de Educación

## **7.8 LEGALIDAD**

Este principio, referido a la obligación de los establecimientos educacionales de actuar de conformidad a lo señalado en la legislación vigente, tiene dos dimensiones. Primero exige que las disposiciones contenidas en el Reglamento Interno se ajusten a lo establecido en la normativa educacional, para que sean válidas. La segunda implica que el establecimiento educacional sólo podrá aplicar medidas disciplinarias contenidas en su Reglamento Interno. En este último sentido, los Reglamentos tienen una descripción específica de las conductas de los miembros adultos de la comunidad educativa que contribuyen faltas o infracciones, debiendo identificar, en cada caso, la medida o sanción asignada al hecho. Las disposiciones del Reglamento Interno deberán ser consistentes con la regulación que existe en el Reglamento de Higiene y Seguridad del establecimiento, especialmente a lo referido a obligaciones y prohibiciones a las que está sujeto el personal y las sanciones que se podrían aplicar por las infracciones a estas.

## **7.9 JUSTO Y RACIONAL PROCEDIMIENTO**

Las medidas disciplinarias que determine el establecimiento, deben ser aplicadas mediante un procedimiento racional y justo, establecido en el Reglamento Interno, considerando al menos, la comunicación al miembro de la comunidad educativa de la falta establecida en el Reglamento Interno por la cual se le pretende sancionar, respetando la presunción de inocencia y garantizando el derecho a ser escuchado (descargos) y entregar los antecedentes para su defensa; que se resuelva de manera fundada y un plazo razonable; y que garantice el derecho a solicitar la revisión de la medida antes de su aplicación, sin perjuicio del respeto al resto de los atributos que integran el debido proceso.

## **7.10 PROPORCIONALIDAD**

El principio de proporcionalidad en el ámbito educacional, se plantea como un límite a la discrecionalidad de las autoridades del establecimiento para determinar las sanciones aplicables a las faltas establecidas en el Reglamento Interno.

En consecuencia, la calificación de las infracciones (por ejemplo, leve, menos grave, grave) contenidas en el reglamento interno debe ser proporcional a la gravedad de los hechos o conductas

que las constituyen. Asimismo, las medidas disciplinarias que se establezcan deben ser proporcionales a la gravedad de las infracciones.

### **7.11 TRANSPARENCIA**

Es derecho de los padres y apoderados a ser informados sobre el funcionamiento general y los distintos procesos del establecimiento, así se dispone el derecho a ser informado por el sostenedor, los directivos y docentes a cargo de la educación de sus hijos bajo su responsabilidad, respecto de los procesos de aprendizaje y desarrollo, de la convivencia y del funcionamiento del establecimiento. De esta manera, las disposiciones de los Reglamentos Internos deben siempre reguardar el ejercicio pleno del derecho y deber de los mencionados actores de la comunidad educativa de estar informados, como uno de los atributos que integran la libertad de enseñanza.

### **7.12 RESPONSABILIDAD SOCIO –AMBIENTAL**

Este principio se releva en nuestra unidad educativa a través de la gestión tanto del Equipo Directivo ,Equipo pedagógico, niños y niñas, familias y redes .Donde en conjunto se contribuye el desarrollo de la conciencia medio ambiental a través de actividades/ experiencias que contribuyan el cuidado del Medio Ambiente con la implementación de propuestas pedagógicas, con dilemas actuales de Medio Ambiente que se generan en la actualidad ,el cual permita el desarrollo de seres humanos consientes del cuidado de este.

## **8. CONTENIDO MINIMO DE LOS REGLAMENTOS INTERNOS**

Este reglamento interno debe plasmar los derechos y deberes de los distintos miembros de la comunidad educativa, especialmente los consagrados en el artículo 10 de la ley General de Educación

### **8.1 DERECHOS Y DEBERES DE LA COMUNIDAD EDUCATIVA**

Sin perjuicio de los derechos y deberes que establecen las leyes y reglamentos, los integrantes de la comunidad educativa gozarán de los siguientes derechos y estarán sujetos a los siguientes deberes:

a) Los niños y niñas tienen derecho a recibir una educación que les ofrezca oportunidades para su formación y desarrollo integral; a recibir una atención adecuada y oportuna, en el caso de tener necesidades educativas especiales; a no ser discriminados arbitrariamente; a estudiar en un ambiente tolerante y de respeto mutuo, a expresar su opinión y a que se respete su integridad física, y moral, no pudiendo ser objeto de tratos vejatorios o degradantes y de maltratos psicológicos. Tienen derecho, además, a que se respeten su libertad personal y de conciencia, sus convicciones religiosas e ideológicas y culturales, conforme al reglamento interno del establecimiento. De igual modo, tienen derecho a ser informados de las pautas evaluativas; a ser evaluados y promovidos de acuerdo a un sistema objetivo y transparente, de acuerdo al reglamento de cada establecimiento; a participar en la vida cultural, deportiva y recreativa del establecimiento, y a asociarse entre ellos.

b) Los padres, madres y apoderados tienen derecho a ser informados por los directivos y docentes a cargo de la educación de sus hijo y del proceso educativo de éstos, así como del funcionamiento del establecimiento, y a ser escuchados y a participar del proceso educativo en los ámbitos que les corresponda, aportando al desarrollo del proyecto educativo en conformidad a la normativa interna

del establecimiento. El ejercicio de estos derechos se realizará, entre otras instancias, a través del Centro de Padres y Apoderados.

Por su parte, son deberes de los padres, madres y apoderados educar a sus hijos e informarse sobre el proyecto educativo y normas de funcionamiento del establecimiento que elijan para éstos; apoyar su proceso educativo; cumplir con los compromisos asumidos con el establecimiento educacional; respetar su normativa interna, y brindar un trato respetuoso a los integrantes de la comunidad educativa.

c) Los profesionales de la educación tienen derecho a trabajar en un ambiente tolerante y de respeto mutuo; del mismo modo, tienen derecho a que se respete su integridad física, psicológica y moral, no pudiendo ser objeto de tratos vejatorios, degradantes o maltratos psicológicos por parte de los demás integrantes de la comunidad educativa. Además, tienen derecho a proponer las iniciativas que estimaren útiles para el progreso del establecimiento, en los términos previstos por la normativa interna, procurando, además, disponer de los espacios adecuados para realizar en mejor forma su trabajo.

Por su parte, son deberes de los profesionales de la educación ejercer la función docente en forma idónea y responsable; actualizar sus conocimientos y evaluarse periódicamente; investigar, exponer y enseñar los contenidos curriculares correspondientes a cada nivel educativo establecidos por las bases curriculares y los planes y programas de estudio; respetar tanto las normas del establecimiento en que se desempeñan como los derechos de los parvulos, y tener un trato respetuoso y sin discriminación arbitraria con los estudiantes y demás miembros de la comunidad educativa.

d) Los funcionarios tienen derecho a trabajar en un ambiente tolerante y de respeto mutuo y a que se respete su integridad física y moral, no pudiendo ser objeto de tratos vejatorios o degradantes; a recibir un trato respetuoso de parte de los demás integrantes de la comunidad escolar; a participar y a proponer las iniciativas que estimaren útiles para el progreso del establecimiento, en los términos previstos por la normativa interna.

Son deberes de los funcionarios a ejercer su función en forma idónea y responsable; respetar las normas del establecimiento en que se desempeñan, y brindar un trato respetuoso a los demás miembros de la comunidad educativa.

e) Los equipos docentes directivos de los establecimientos educacionales tienen derecho a conducir la realización del proyecto educativo del establecimiento que dirigen.

Son deberes de los equipos docentes directivos liderar los establecimientos a su cargo, sobre la base de sus responsabilidades, y propender a elevar la calidad de éstos; desarrollarse profesionalmente; promover en los docentes el desarrollo profesional necesario para el cumplimiento de sus metas educativas, y cumplir y respetar todas las normas del establecimiento que conducen.

Para el mejor cumplimiento de estos objetivos los miembros de estos equipos de los establecimientos subvencionados o que reciben aportes del Estado deberán realizar supervisión pedagógica en el aula.

Los derechos y deberes anteriores se ejercerán en el marco de la ley y en virtud de las funciones y responsabilidades delegadas por el sostenedor, según corresponda.

f) Los sostenedores de establecimientos educacionales tendrán derecho a establecer y ejercer un proyecto educativo, con la participación de la comunidad educativa y de acuerdo a la autonomía que le garantice esta ley. También tendrán derecho a establecer planes y programas propios en conformidad a la ley, y a solicitar, cuando corresponda, financiamiento del Estado de conformidad a la legislación vigente.

Son deberes de los sostenedores cumplir con los requisitos para mantener el reconocimiento oficial del establecimiento educacional que representan; garantizar la continuidad del servicio educacional durante el año escolar; rendir cuenta pública de los resultados académicos de sus alumnos y cuando reciban financiamiento estatal, rendir cuenta pública del uso de los recursos y del estado financiero de sus establecimientos a la Superintendencia. Esa información será pública. Además, están obligados a entregar a los padres y apoderados la información que determine la ley y a someter a sus establecimientos a los procesos de aseguramiento de calidad en conformidad a la ley.

#### **Derechos de los niños y niñas en relación a su proceso educativo:**

- Derecho a que sean respetados todos sus derechos como niños y niñas.
- Derecho de los niños y niñas a recibir una Educación de Calidad, gratuita que brinde una alimentación equilibrada.
- Derecho de los niños y niñas a recibir Buen Trato.
- Derecho de los niños y niñas a contar con la presencia permanente de una persona adulta que le brinde seguridad.
- Derecho de los niños y niñas a que el proceso educativo se constituya en una experiencia desafiante y entretenida.
- Derecho de los niños y niñas a contar con un espacio físico adecuado, en buenas condiciones de higiene, luminosidad, seguridad, para desarrollar sus actividades en un ambiente que les brinde seguridad.
- Derecho de los niños y niñas a ser en el respetado en su dignidad.
- Derecho de los niños y niñas a asistir al jardín infantil en el tiempo y el horario que sus necesidades lo ameriten.
- Derecho de los niños y niñas a que se les respeten su individualidad, en su especificidad cultural, su origen, su lengua, su cosmovisión y su patrimonio cultural.
- Derecho a que los niños y niñas sean protagonistas activos en su proceso de aprendizaje, en toda su etapa.
- Derecho del niño y niñas a ser escuchado, atendido, acogido, reforzado y reconocido en su fortaleza y mediado en su mejora continua de sus debilidades.

#### **Deberes de los niños y niñas:**

- El cumplimiento de los deberes de los niños y niñas no estará condicionado a sus derechos
- El niño y niñas ira asumiendo progresivamente responsabilidad de sus propios actos asumiendo compromisos que faciliten la convivencia con otros con la mediación adecuado de sus adultos significativos.

#### **Derechos de las familias:**

- Derecho a participar en todas las acciones del jardín infantil desde su diagnóstico hasta su evaluación, con la oportunidad de asentir o disentir de las medidas tomadas por el establecimiento.
- Derecho a exigir información pertinente a tareas, acciones u omisiones que le parezcan pertinente.
- Derecho a ingresar al jardín infantil en el horario y tiempo que él o ella le parezca pertinente.

- Derecho a que sean considerados en sus tiempos, espacio de acuerdo a sus necesidades individuales.
- Derecho de las Madres, Padres y/o Apoderados a recibir un trato igualitario, respetuoso, que considere sus opiniones.
- Derecho a ser informados/as acerca del progreso educativo, comportamientos y eventualidades vividas por sus hijos e hijas.
- Derecho a ser acogidos/as y recibir ayuda de la Unidad Educativa, respecto de la educación de sus hijos e hijas.
- Derecho a compartir con sus hijos e hijas en la Unidad Educativa en la cual participan.
- Derecho del Centro de Padres y/o Apoderados a contar con un Plan de Trabajo que considere sus necesidades e inquietudes.
- Derecho a que se cumplan los acuerdos tomados y los planes de trabajo pedagógico con los párvulos.
- Derecho a participar e integrarse al Centro de Padres y/o Apoderados, de acuerdo a sus posibilidades.
- Derecho a tener una organización con Personalidad Jurídica.
- Derecho a que se les facilite un espacio físico adecuado para desarrollar actividades entre adultos/as.
- Derecho a contar con la participación de profesionales que entreguen, a las familias orientación respecto de su rol educativo.
- Deber de ser informado de cualquier eventualidad que ocurra a su hijo o hija, durante la jornada del jardín infantil.

#### **Deberes de las familias:**

- Deber de participar en la educación de sus hijos e hijas.
- Deber de educar en sus valores, creencias y hacer que se le respeten.
- Deber de escuchar y respetar las opiniones de sus hijos e hijas.
- Deber de ocuparse de la higiene, salud y presentación personal de sus hijos e hijas.
- Deber de mantener un trato respetuoso con el personal del Jardín Infantil.
- Deber de cumplir con los acuerdos tomados respecto del apoyo a la labor educativa y en las actividades del Centro de Padres, Madres y/o Apoderados.
- Deber de respetar las Normas de la Unidad Educativa.
- Deber de compartir con otros Padres, Madres, Apoderados/as e integrarse en las actividades y/o espacios de participación ofrecidos.
- Deber de participar en entrevistas, talleres o reuniones citadas por las educadoras
- Deber de informar de manera oportuna todos los aspectos relacionados a sus hijos e hijas, que permitan una mejor atención para ellos.

#### **Derechos de los funcionarios y funcionarias:**

- Derecho a ser respetado en su condición de ser humano.
- Derecho a no ser discriminado en virtud de sus creencias políticas, religiosas, de género, de raza, etc.
- Derecho a permiso con goce de remuneración ante fallecimiento de un familiar directo, según artículo 66 de la Ley 29137. Dictamen N°0886/019. **(ver reglamento interno de orden, higiene y seguridad de la corporación de San Bernardo)**
- Derecho a tener permiso (día libre) con goce de remuneración, en conmemoración al día de: Educadora de párvulos, técnicos en párvulos y servicios menores.
- A sala cuna y jardín infantil para hijos/as menores de 2 años de edad.

- Permiso interno otorgado durante la jornada de trabajo: No es obligación de la dirección otorgar permisos durante la jornada de trabajo, pero en el caso que su ausencia no perjudique el funcionamiento del nivel y establecimiento, estos se pueden solicitar a la dirección con la justificación fundada de la emergencia personal. la funcionaria deberá registrar el permiso en la carpeta o cuaderno de permisos, salidas emergentes y no exceder el tiempo autorizado por el jefe directo.
- Derecho a percibir la remuneración pactada en tiempo y forma oportuna.
- Derecho a que se respeten oportunamente las disposiciones legales en relación a: Imposiciones y seguros laborales.
- Derecho a tener seguridad y respaldo por parte del SOSTENEDOR ante situaciones irregulares que pongan en riesgo la vida y salud de las y los funcionarios (agresiones, entre otras) (convenio colectivo SUTE)
- Derecho a tener un día de permiso con goce de remuneración semestral para realizar jornadas de autocuidado y reflexión en equipo, cumpliendo jornada laboral.
- Derecho a estar asignada a un lugar definido y permanente, exceptuando traslados fundados y consensuados.
- Derecho a contar con un uniforme ad hoc con sus funciones.
- Tendrá derecho a un Café matinal: se dispondrá de 15 minutos para un café o té matinal, organizado y autorizado por la educadora de párvulos, de acuerdo a la contingencia del día.
- Tendrá derecho a Almuerzo; se dispondrán de 60 minutos para colación o almuerzo, que será provisto por la empresa concesionaria de manera gratuita, y contemplará 1 ración y media de la otorgada a los niños y niñas incluyendo ensalada y postre.
- Derecho a ser derivado a un centro asistencial, si sufre un accidente en horario de trabajo.
- Derecho a ser escuchados, por sus superiores ante conflictos interpersonales u otras situaciones que lo ameriten.
- Derecho a participar en una organización colegiada si lo desea.
- Derecho a hacer uso de sus licencias médicas remuneradas en enfermedades emergentes o maternas, siempre que estas no hayan sido rechazadas por los organismos de salud competentes.
- Derechos a ser permanentemente capacitadas en materias de actualización y o en aquellas brechas que le han sido señaladas por su evaluador.
- Derecho a contar con 6 días administrativos anualmente. Esto se deberá solicitar con 48 horas de anticipación a la Directora o quien esté a cargo del jardín infantil. Con 6 meses de trabajo continuo, la funcionaria puede hacer uso de días administrativos (sin exceder de seis días al año). Los días administrativos que sean pedidos en tiempo menor de 48 horas podrán ser negados por la causal, falta de personal o actividades que es necesario la presencia de la funcionaria.
- Se podrá tomar los 6 días administrativos seguidos los cuales deben ser solicitados expresamente con 48 horas de anticipación.
- Solo se otorgara un día administrativo por día, salvo por necesidad de urgencia, que el nivel se organice y puedan suplir la ausencia de la colega y que sea en la jornada de la tarde.  
Es responsabilidad de la funcionaria tomarse los días administrativos durante el año para evitar que los últimos días lectivos existan dificultades en el funcionamiento del jardín infantil.
- El funcionario o funcionaria podrá tener derecho a tres meses de permiso sin goce de remuneraciones, siempre y cuando su jefatura directa así lo considere y el empleador lo autorice.
- Las funcionarias y funcionarios tienen derecho a hacer uso de su fuero maternal y a contar con sala cuna para sus hijos e hijas.
- Las funcionarias tiene derecho a un día libre por cumpleaños considerando que este caiga día hábil y en periodo lectivo.
- Derecho a ser evaluada según su desempeño profesional y retroalimentando de manera oportuna.



### **Deberes de los funcionarios y funcionarias:**

- Cumplir con los deberes que le asigna el rol para el cual fue contratado.
- Respetar taxativamente la reglamentación interna imperante en su establecimiento.
- Dar cumplimiento al turno que le corresponda, según programación y necesidad del servicio.
- Llegar puntualmente a su lugar de trabajo, para dar un buen servicio a los niños, niñas y sus familias; avisando oportunamente al inicio de la jornada, el incumplimiento de éste será objeto de descuento. El horario de llegada de las funcionarias es a las 8:20 hrs, la llegada después de este horario se considera atraso y será descontado.
- Respetar los derechos de los niños y niñas
- Deber de cautelar la seguridad de los niños y niñas durante la jornada de trabajo.
- Deber de participar en la planificación de actividades en conjunto con su educadora y o directora.
- Potenciar la participación de los padres, madres y apoderados en las actividades del establecimiento.
- Deber de mantener las dependencias del establecimiento en óptimas condiciones de higiene y seguridad.
- Deber de mantener informados a los padres, madres y o apoderados de las eventualidades que ocurran durante la jornada.
- Deber de informar a sus superiores de situaciones que pudieren afectar los derechos de los niños y niñas.
- Deber de participar activamente en las reuniones CAUES o CAA de manera responsables. (Se debe evitar pedir administrativos este día)
- Deber de mantener relaciones humanas armoniosas, respetuosas con todos los integrantes de la comunidad Educativa.
- Deber de mantener absoluta reserva de los datos personales de los niños, niñas y sus familias.
- Deber de respetar el conducto regular para situaciones de conflicto personal.
- Deber de eliminar todo tipo de peticiones materiales, dineros y otros enseres a las familias usuarias.
- Deber de mantener un lenguaje acorde a su rol técnico o profesional.
- Deber de entregar y recibir a los niños y niñas entregando a los padres información del día y recibiendo de los padres la información del estado del niño o niña la noche anterior.
- Deber de mantener su celular en modo silencio y hacer uso de él sólo en horario de Colación. Si se recibe una llamada urgente se debe salir de la sala con la autorización de la Educadora a cargo y responder a ella.
- Deberá justificar sus inasistencias de manera oportuna y por medio formal (Llamada telefónica antes de las 8:20 hrs) a la directora, respaldadas por licencias médicas o según urgencias.
- Todos los funcionarios deberán eliminar de su presentación anillos, protuberantes que puedan herir los niños y niñas, zapatos de taco alto, uñas largas, aros grandes o colgantes, pelo suelto, uñas pintadas de colores fuertes, zapatos con dedos expuestos, pantalones cortos sobre la rodilla.
- Todos los funcionarios deberán velar por el buen uso de los recursos básicos: agua gas, electricidad, teléfono, material didáctico, material de aseo y mobiliario para maximizar su rendimiento, disminuir costos y preservar implementos.
- Todo funcionario deberá cumplir funciones en un nivel determinado, no obstante deberá cumplir funciones en otro nivel cuando las necesidades del jardín y la jefatura así lo decidan.
- Cumplir las órdenes impartidas por el superior jerárquico.

## TAREAS PROPIAS DEL QUEHACER FUNCIONARIO:

### a) Recepción y entrega de los párvulos:

- A la hora de la recepción, es de vital importancia verificar el estado en que llegan los niños y niñas, y registrarlos en los cuadernos respectivos.
- Si al niño o a la niña le ocurre algún accidente, la Educadora o Técnico en Párvulos a cargo, será la responsable de realizar las gestiones pertinentes del caso, informando inmediatamente a la Directora de lo ocurrido y procediendo a llevar al niño o niña al centro asistencial más cercano, avisando paralelamente a su familia.
- La Educadora o Técnico en Párvulos es responsable de registrar cualquier situación en el formato de horario diferido, en su cuaderno técnico, con firma del apoderado o encargado del niño o niña, e informar a la Directora del establecimiento a la brevedad, cualquier situación anormal que presente un párvulo.
- A la hora de retiro de los niños y niñas deberán entregarse, limpios, peinados y ordenados, verificando ausencia de secreciones nasales y de deposiciones en el caso de usar pañales, con su bolsa de ropa del día.
- Los niños y niñas serán entregados sólo a las personas autorizadas por sus padres y apoderados, a través de su ficha de Inscripción y Matrícula. Al existir una emergencia, el adulto responsable (apoderado) deberá dar aviso oportunamente al establecimiento, a través de llamado telefónico e informar debidamente el nombre y rut de la persona que hará el retiro del niño o niña del Jardín Infantil.
- Las Educadoras o Técnicos en Párvulos responsables deberán entregar una información amplia a los padres y apoderados respecto de sus hijos e hijas en el horario de retiro. En el caso que el niño o niña haya sufrido algún accidente además de informarle a la familia verbalmente lo acontecido, deberá ir por escrito en su libreta el detalle del accidente. En él se deberá señalar claramente la asistencia que se le brindo al niño o niña.
- En el caso de darse una situación más delicada la Educadora de Párvulos o Directora deberá comunicarse en forma telefónica con el apoderado, siguiendo los lineamientos de los protocolos existentes.

## 8.2. REGULACIONES TÉCNICO ADMINISTRATIVAS SOBRE ESTRUCTURA Y FUNCIONAMIENTO GENERAL DEL JARDÍN INTANTIL.

### a) NIVELES DE ATENCIÓN

Sala cuna y jardín infantil Eluney, posee capacidad para 84 niños y niñas que se dividen en 4 niveles de atención que se mencionan a continuación:

**Sala cuna menor- Sala cuna mayor- Medio menor y Medio mayor.**

Cada nivel posee una capacidad de atención de niños y niñas según normativa vigente, edades de los niños y niñas, coeficiente profesional y técnico, que se detalla a continuación en el cuadro:

NIVELES DE ATENCION	Edades	Capacidad párvulos en sala	Coeficiente profesional Educado de párvulos	Coeficiente de técnico en párvulos
1.- Sala Cuna	0 a 1 año de	14	1	3

<b>Menor</b>	edad			
<b>2.- Sala Cuna Mayor</b>	1 a 2 años de edad	14	1	3
<b>3.- Medio Menor</b>	2 a 3 años de edad	28	1	3
<b>4.-Medio Mayor</b>	3 a 4 años de edad	28	1	3
<b>Jornada extendida salas cunas</b>				1
<b>Jornada extendida niveles medios</b>				1

Importante mencionar que según el Decreto supremo N°315. Del 2010, del Ministerio de Educación se modifica y se considera lo siguiente

“En caso de ser necesario, el nivel Sala Cuna Menor podrá considerar, en el respectivo nivel, niños o niñas de hasta 1 año 6 meses de edad, y el Nivel Sala Cuna Mayor podrá considerar, en el respectivo nivel, niños o niñas de hasta 2 años 6 meses de edad.” **(14)**

### Registro de Matricula

Los párvulos matriculados en el establecimiento quedarán registrados en un documento computacional o en forma manual denominado “Registro de matrícula de párvulos”, el cual se mantendrá actualizado.

En este registro se incluirán los nombres de los párvulos, el RUT, la fecha de nacimiento, los adultos responsables, dirección, teléfono de contacto, correo electrónico de la familia, adultos responsables del párvulo, adultos que pueden retirar al niño/a. También se dará cuenta del retiro (DESERCIÓN) de los párvulos, indicando la fecha y el motivo del retiro.

La funcionaria responsable del registro de matrícula es la Directora del establecimiento Cristina González Manzo y la suplente es Camila Maldonado

<https://www.bcn.cl/leychile/navegar?idNorma=1040194&idParte=9257984&idVersion=2012-05-18>

### b) HORARIO DE ATENCIÓN Y FUNCIONAMIENTO DEL ESTABLECIMIENTO

- Sala cuna y Jardín infantil INTI-SUYAI atiende en horario regular de **lunes a viernes de 08:30 a 16:30 horas**. En jornada de extensión horaria comienza a las 16:30 hasta las 18:00 horas. (cupos limitados)
- Sala cuna y Jardín infantil Eluney, brinda atención a niñas y niños, que lo requieran (inscritos para ello) a contar de las 16.30 horas y hasta las 18:00 horas. El programa de jornada extendida, se realiza con párvulos de Niveles Medios y Salas Cuna. Habrá apoyo de una educadora y dos técnicos (fijas para este periodo, una para niveles medios y una para salas cuna), La educadora se rotará correspondiéndole 1 semana al mes y 1 vez al mes a las técnicas de apoyo si fuera necesario, esta calendarización estará a cargo de la directora en el caso de las educadoras y de la encargada del programa. Las salas donde se realizará la jornada, sala nivel medio mayor y sala cuna mayor, la encargada de abrir la puerta a los apoderados, será la funcionaria de servicios menores. En caso de que alguna funcionaria no pueda realizar el turno determinado día, debe buscar quien le cambie el turno, de no

encontrar acogida en sus compañeras de esta solicitud será la directora o en su ausencia la subrogante quien gestione entre el personal su reemplazo.

- **Todo atraso o retiro** fuera de los horarios establecidos se registrarán en el “Registro de “Horario Diferido” de cada sala, donde quedará por escrito el motivo, horario y adulto responsable que hace ingreso o retira al niño y/o niña. Procedimientos ante el atraso o retiro anticipado del niño o niña: En caso que, terminada la jornada, el apoderado u otro adulto autorizado formalmente no se presente a buscar al párvulo o lactante, se seguirán los procedimientos indicados por Oficio Circular N° 15/120 del 19 de junio de 2012.
- Registro de asistencia: En cada sala diariamente debe ser pasada la asistencia de párvulos por las educadoras o encargada según corresponda, la cual debe estar visible en el panel técnico. En jornada de mañana a más tardar a las 10:00 hrs. cerrando la asistencia del día a las 16:30 hrs. Este registro debe estar caracterizado por la siguiente nomenclatura ° El párvulo asiste y / El párvulo ausente.
- Se considerará **asistencia**, el 75% de los días asistidos en el mes, considerado para informe de evaluación. En caso de inasistencia del niño/a por enfermedad, el apoderado debe presentar un certificado médico.
- Quedan establecidos los periodos de **vacaciones** que serán: “Vacaciones de Invierno” 2 semanas en julio y “Vacaciones de verano” durante todo el mes de febrero. (el jardín infantil cierra sus puertas durante los periodos informados).
- Los días de vísperas de: fiestas patrias, navidad y año nuevo, el horario término de la jornada será según planificación y avisada con anticipación a las familias para su organización.
- El jardín infantil realizara 6 suspensión completa de actividad durante el año, las cuales serán destinadas a: capacitación, taller u otro motivo que la dirección estime conveniente.
- Se realizarán reuniones CAUE (Comunidad de Aprendizaje de la Unidad Educativa) una vez al mes, suspendiendo actividad total, media jornada de 13:00 hrs a 17:20 hrs. (todos los niños y niñas se retiran media jornada 13:00 hrs.)
- Se realizarán reuniones CAA (Comunidad de Aprendizaje de Aula), una vez al mes y se suspende actividades para los niños y niñas que asisten en jornada normal, retirándose a las 13:00 hrs. quedando solo los niños y niñas de jornada extendida.
- Se realizarán reuniones de apoderados mes por medio en horario a indicar por el establecimiento.
- En caso de que nuestro Jardín Infantil por fuerza mayor o caso fortuito no pueda atender a las niñas y los niños, por ejemplo, problemas con suministro de agua, luz, funeral de alto riesgo que se esté celebrando a los alrededores, entre otros. esto será informado con la debida antelación a los padres y apoderados a través de los canales de comunicación establecidos en este Reglamento, se considerará oficio circular 015/083 del 30 de enero de 2015.
- Periodo de patio: los niños y niñas tendrán periodos de patio diario que se distribuyen en 2 periodos ambos de 30 a 40 minutos aproximadamente.
- Periodo de muda e higiene: cuando el niño o niña lo necesite.

- Periodo de ingesta: este periodo se divide en 3. primer periodo es el desayuno, segundo periodo almuerzo y tercer periodo once. Los niños y niñas que se encuentren en jornada extendidas tendrán un cuarto periodo que es la cena.

**TODAS LAS SUSPENSIONES CALENDARIZADAS SERAN AVISADAS CON ANTICIPACION, MEDIANTE COMUNICADO TALES COMO: PANEL INFORMATIVO, AGENDAS, ENTRE OTROS CANALES DE COMUNICACIÓN EFECTIVO EN EL MOMENTO.**

- c) ORGANIGRAMA DEL ESTABLECIMIENTO Y ROLES SEGÚN CORRESPONDA**  
Representación gráfica de la estructura educativa del equipo de trabajo que conforma el jardín infantil, bajo la mirada de un liderazgo distribuido.

## **X.- Organigrama 2023**

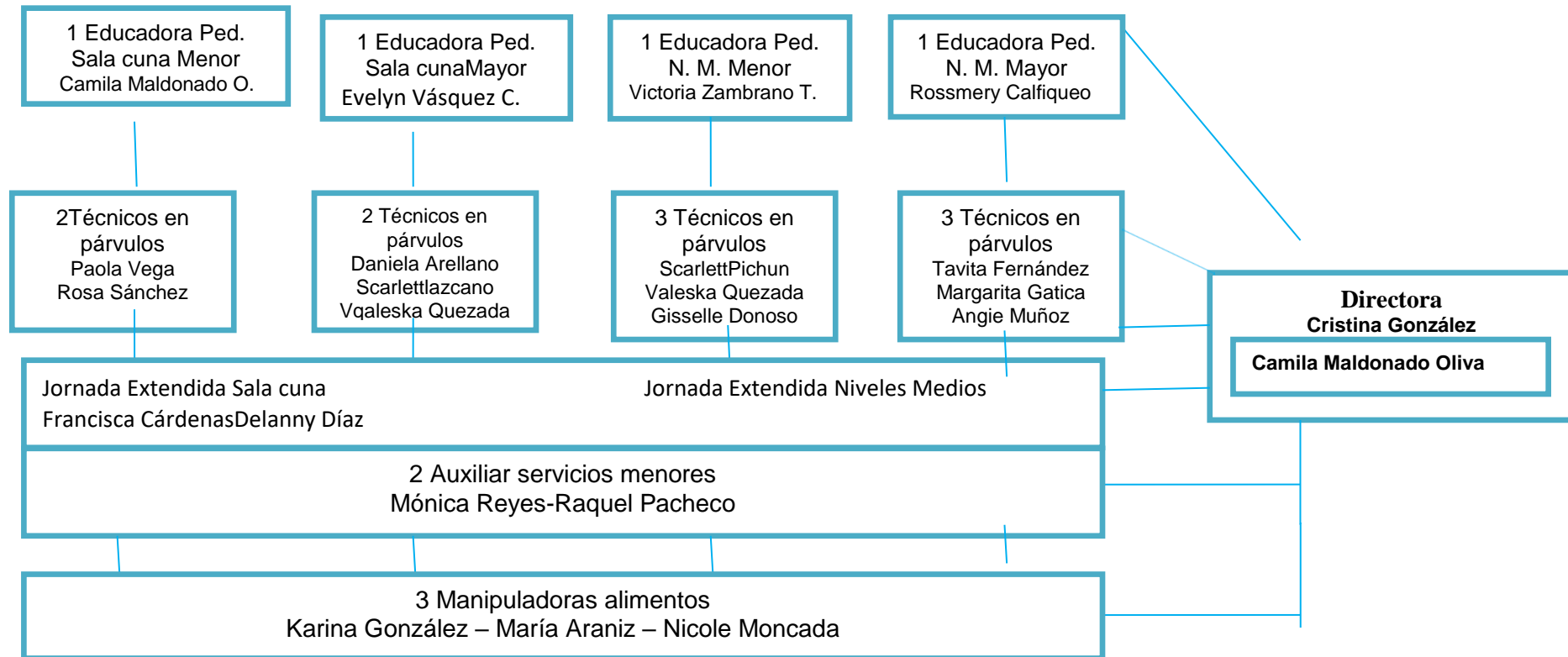

- d) **ROLES:** Corresponde a las gestiones, acciones, orientaciones y asesorías realizadas por los diferentes estamentos que son responsables del quehacer educativo y formación integral de los niños y niñas al interior de la unidad educativa.

#### **DIRECTORA:**

1. Velar por el buen funcionamiento del Jardín Infantil, por la seguridad y calidad de la atención de párvulos.
2. Llevar rigurosamente los registros y controles de matrícula, asistencia, programa de alimentación de los párvulos (PAP), registro de toma de datos, control de peso y talla, entre otros.
3. Denunciar a las entidades correspondientes cualquier hecho o delito que implique una perturbación o amenaza de los derechos del niño/a.
4. Mantener y revisar constantemente inventario actualizados de los bienes inmuebles, equipos tecnológicos, material pedagógico y de aseo.
5. Mantener y revisar buzón y libro foliado "SUGERENCIAS, RECLAMOS Y FELICITACIONES".
6. Cumplir con los plazos establecidos de entrega de documentos solicitados por el sostenedor y JUNJI.
7. Mantener asistencia del personal y párvulos al día.
8. Mantener archivos ordenados, actualizados y expeditos.
9. Participar de reuniones convocadas por el empleado y otros.
10. Supervisar y acompañar prácticas pedagógicas de aula.
11. Capacitar y guiar al personal en sus prácticas pedagógicas.
12. Coordinar y calendarizar actividades generales del establecimiento, junto con el personal.
13. Mantener al personal con información actualizada de las novedades corporativas que les competen directamente.
14. Gestionar en conjunto con el personal, coordinaciones con diversas Redes de Apoyo.
15. Mantener una relación constante con las familias, con el objetivo de potenciar en ellos el contacto permanente con el establecimiento, participando de las diversas experiencias.
16. Velar por el cumplimiento del PEI y PME
17. Propiciar un clima organizacional adecuado para el desarrollo eficiente del proceso pedagógico y la convivencia de todos los integrantes de la comunidad educativa.
18. Velar por el cumplimiento cabal de los convenios establecidos con el Mineduc y otras instituciones que desarrollen programas específicos, a los cuales se hubiese accedido a través de la Corporación de Educación.
19. Velar por el cumplimiento de las normas de prevención de riesgo, higiene y seguridad del establecimiento.
20. Informar oportunamente a la Corporación de educación y salud San Bernardo, respecto de las necesidades surgidas en el establecimiento y que impidan el desarrollo del quehacer educativo.
21. Mantener una comunicación activa, efectiva y expedita con todos los/las funcionarios/as
22. Hacer cumplir las funciones de todos los miembros de la unidad educativa.
23. Entre otras.

#### **SUBROGANTE:**

1. Asumir las funciones de la Directora, por ausencia o encargo de ella.
2. Apoyar a la dirección en la organización y ejecución de las reuniones de trabajo, así como también, en la realización de toda actividad previamente programada y organizada.

3. Informar de inmediato a la Directora sobre los sucesos relativos a la conducción de la sala cuna y jardín infantil, ocurridos en su ausencia.

### **EDUCADORAS DE PÁRVULOS:**

1. Realizar y llevar a cabo plan de aula, considerando los cuatros estamentos y dimensiones pedagógicas.
2. Diagnosticar intereses, necesidades y características de los párvulos.
3. Guiar a sus niños y niñas en el logro de aprendizaje según sus capacidades.
4. Llevar a cabo junto con el equipo de trabajo una organización del espacio educativo que respete las características, necesidades e intereses de los párvulos; donde se encuentren todo tipo de material a su alcance, variedad, cantidad y principalmente resguarde el principio de bienestar.
5. Planificar y organizar las diferentes estrategias de aprendizaje para los niños y niñas.
6. Aplicar y velar el funcionamiento del reglamento interno y manual de convivencia.
7. Realizar trabajo colaborativo.
8. Velar y crear un ambiente afectivo, receptivo y confiado en función de los niños y niñas.
9. Realizar comunidades de aprendizaje de aula 1 vez al mes.
10. Realizar, ordenar y llevar a cabo panel técnico donde se debe evidenciar: panorama grupal, planificaciones, control de peso y talla, asistencia, código de enfermedades, diferidos, entre otros.
11. Mantener registro de asistencia de los niños y niñas a las 10:00 hrs y cierre a las 16:30 horas de cada día, así mismo mantener rigurosidad y supervisión con el horario diferido, código de enfermedades, traslados y deserciones.
12. Actualizar cada 15 días el panel informativo de cada nivel.
13. Mantener registro diario de las situaciones que involucren a los párvulos, el cual debe ser firmado y conocido por el apoderado.
14. Mantener registro de ingesta con las 3 comidas.
15. Mantener registro de muda en el caso de sala cuna
16. Planificar y llevar a cabo reuniones de apoderado, según calendario.
17. Liderar y delegar responsabilidades al equipo de trabajo potenciando los aprendizajes de cada párvulo.
18. Mediar situaciones de conflicto entre personal educativo y apoderados.
19. Mantener a la Directora informada sobre casos de vulnerabilidad, maltrato hacia los niños/as de parte del personal educativo y/o familia.
20. Supervisar el programa de alimentación de los niños y niñas cada día.
21. Entregar la información diaria para la entrega optima de los alimentos.
22. Potenciar y motivar a las familias sobre la importancia de asistir al jardín infantil.
23. Realizar visitas domiciliarias si fuera necesario.
24. Mantener el contacto fluido con los párvulos ausentes.
25. Agotar todo tipo de medios para mantener a los párvulos en el establecimiento evitando deserciones.
26. Ser una investigadora en acción y dinamizadora de comunidades, llevando a cabo actividades abiertas a la comunidad.
27. Mantener un contacto permanente con las familias, llevando a cabo las estrategias que fortalecen el rol educativo de las familias y su participación.
28. Ser modelo de referencia para el personal técnico, familias y principalmente para los párvulos.
29. Realizar entrevista a las familias, donde debe entregar información pedagógica y/o nutricional de los párvulos.
30. Entregar y manifestar cariño hacia los párvulos, acogiéndolos según su necesidad.
31. Consolidar un equipo de trabajo que demuestre seguridad y confianza hacia las familias y los párvulos.



32. Además, la educadora deberá:

- Efectuar seguimiento de sus niños y niñas con problemas de asistencia, conducta y atrasos reiterados.
- Establecer comunicación efectiva con los niños y niñas, padres y apoderados respectivos.
- Velar por el buen clima de nivel, estableciendo una comunicación expedita.
- Mantener actualizados teléfonos y dirección de los apoderados en caso de emergencia.

## **TÉCNICOS EN PÁRVULOS:**

1. En términos generales sus funciones son atender de manera oportuna, cálida y afectuosa a los niños y niñas que tienen a su cargo, velando por su bienestar físico, emocional y social.
2. Contribuir a su desarrollo y aprendizaje, en colaboración con la Educadora de Párvulos que lidera el trabajo con los niños y niñas de su grupo.
3. Participar en la organización, planificación y realización de las actividades pedagógicas.
4. Participar en la observación, registro de las acciones y verbalizaciones de los niños y niñas.
5. Mantener una interacción positiva con los niños y niñas.
6. Implementar PEI, a través de diferentes experiencias y actividades que contribuyen al desarrollo personal y social de los niños y niñas, promoviendo su capacidad de comunicación integral y una relación activa y permanente la interacción con su medio natural y cultural.
7. Participar, organizar e implementar los distintos espacios educativos, manteniendo el orden y limpieza de estos.
8. Diseñar, preparar y disponer de los materiales a utilizar en distintas experiencias educativas con niños y niñas.
9. Diseñar, preparar y organizar tableros técnicos, diarios murales y paneles informativos.
10. Mantener diariamente las condiciones de higiene de los niños y niñas a su cargo.
11. Registrar diariamente la asistencia de los niños y niñas a su cargo, en ausencia de la educadora de párvulos del nivel.
12. Ejecutar en conjunto con la educadora, reuniones (CAUE, CAA, reuniones de apoderados, entre otros)
13. Mantener agenda de niños y niñas al día.
14. Mantener una interacción positiva con los niños/as, familia y personal educativo.
15. Etc.

## **SERVICIOS MENORES:**

- En términos generales sus funciones son:
- Cumplir con las normas de higiene, orden y seguridad del establecimiento. (regar, barrer, entrar y sacar mobiliario, limpiar y desinfectar mobiliario, limpiar y desinfectar colchonetas, limpiar y desinfectar baños, entre otros)
- Mantener una relación de respeto con: niños/as, familia y personal educativo.
- Realizar funciones de estafeta cuando se requiera.
- Recepción y despedida de niños y niñas (encargada de supervisar puerta de acceso, verificado que cada niño y niña se retire en compañía de un adulto)
- Supervisar las distintas dependencias del establecimiento antes del ingreso de niños y niñas (limpiar y/u ordenar si es necesario, aulas y patios).
- Verificar, mantener y entregar material de aseo a las distintas dependencias del establecimiento.

- Verificar antes del término laboral que todas las dependencias queden en condiciones de seguridad (cerradas, limpias, artefactos desenchufados, lleves de agua cerradas y luz apagada).
- Entregar información solo cuando se solicite por la dirección.

#### **MANIPULADORAS DE ALIMENTOS:**

1. Personal a cargo del óptimo funcionamiento de cocina y SEDILE, que preparan los alimentos en concordancia con las indicaciones y orientaciones dadas por la empresa de alimentación y Directora del establecimiento.
2. Velar por el cumplimiento en la entrega de regímenes de alimentación especial, previa presentación de certificado médico que lo acredite.
3. Velar por el buen almacenamiento y de los alimentos, vigilando sus fechas de vencimiento.
4. Servir y llevar a la sala de actividades los respectivos alimentos, respetando los horarios consistencia, porcionamiento, gramaje y temperaturas establecidas por la normativa.
5. Respetar minuta e informar oportunamente cambio de alimentos.
6. Cumplir con funciones establecidas durante el periodo de horario extendido. (Entrega de colación, retiro y limpieza de utensilios).

#### **ACTIVIDADES EDUCATIVAS:**

##### **❖ En el aula:**

- Recordar que los niños y niñas necesitan atención permanente, por lo tanto, se debe mediar el trabajo junto a ellos. Los adultos deben organizarse de tal manera que cada uno se responsabilice por cierta cantidad de niños y niñas con el objeto de mejorar la calidad del proceso de enseñanza aprendizaje.
- Realizar ambientación de los espacios educativos con participación de los niño/niñas y familia, idealmente trabajando en sub grupos y proporcionando al niño o niña experiencias significativas, interesantes, desafiantes, provocadoras y preparadas con antelación.

##### **❖ En momento de patio:**

- El tiempo de patio no debe superar los 30 minutos, se sugiere brindarles a los niños y niñas un tiempo libre de juego, además de realizar actividades físicas y juegos dirigidos, con sentido pedagógico.
- El equipo completo debe acompañar a los niños y niñas durante su momento de patio, se debe evitar que las funcionarias preparen material en este momento o que estén a solas con un niño o niña en la sala de actividades, considerando que esta etapa es muy importante para el desarrollo y seguridad del niño o niña.
- Al regresar a la sala de actividades los adultos deben cautelar que todos los niños y niñas estén presentes.

##### **❖ Horario de ingesta:**

- En cada una de estas actividades, desayuno-almuerzo-once, se deberá ambientar el espacio educativo, con los niños y niñas y generando así un espacio con desafíos pedagógicos.
- El personal motivará cada ingesta, estableciendo un clima agradable y afectivo.
- Cada sala contara con la minuta del mes, para que los padres, madres y/o apoderados, puedan tener conocimiento de la alimentación diaria de su hijo o hija.
- Todo tipo de intolerancia alimentaria del párvulo, deberá ser presentada con respaldo médico. Esta información se le deberá entregar a la educadora del nivel, directora y manipuladora de alimentos para gestionar el cambio de alimentación, siendo esta información socializada con todo el equipo de sala.
- La educadora o técnico en párvulos responsable del nivel deberán probar la comida de los niños y niñas que llega a la sala, de tal modo que puedan corroborar su estado (solicitar una cuchara extra). Recordar que la cuchara es de uso individual no colectivo.
- Todos los momentos de alimentación deben ser mediados pedagógicamente.
- Se estimulará el contacto y la mediación educativa con los alimentos que los niños y niñas consumen con mayor dificultad.
- Cada horario de ingesta deberá ser abordado con los niños y niñas mediante preguntas abiertas que motiven a la reflexión.

#### ❖ **En momentos de hábitos higiénicos:**

Se debe considerar como otra instancia educativa con mediación del adulto.

- Al mudador las funcionarias deben llevar todos los elementos necesarios para la muda y sólo un niño o niña, para evitar accidentes, aprovechando esta instancia para la relación individual niño/a-adulto, realizando experiencias pedagógicas de reconocimiento de las partes de su cuerpo.
- Los niños y niñas de los niveles medios, siempre deben concurrir al baño acompañados por algún adulto, el grupo no puede exceder de los 5-6 párvulos y el papel higiénico y otros elementos de aseo personal deben estar a su libre acceso.

#### ❖ **En momento de reposo:**

- Debemos aceptar la individualidad del niño o niña, sin realizar ejercicios de inducción del sueño y prever que aquellos niños y niñas que deciden no dormir tengan elementos de corte tranquilo para trabajar en ese horario, en compañía de las funcionarias de turnos.

#### ❖ **En las actividades emergentes y/o extra programáticas:**

- Se debe flexibilizar la planificación y atender las necesidades de los niños y niñas, además de potenciar su participación activa, rigurosamente supervisada por la Directora.
- Las actividades extra programáticas deben tener al niño al centro de sus decisiones.

## **e)-MECANISMOS DE COMUNICACIÓN FORMALES Y EFECTIVOS CON MADRES, PADRES Y APODERADOS**

Los mecanismos de comunicación formales y efectivos con madres, padres y/o apoderados son: libreta de comunicaciones, paneles informativos en espacios comunes del establecimiento, llamadas telefónicas, entrevistas personales y visitas domiciliarias; dejando los registros correspondientes de los acuerdos tomados.

Cada establecimiento debe mantener publicados los números telefónicos y dirección de las OIRS de Dirección de Infancia, OIRS de JUNJI y OIRS de la Superintendencia de Educación, a disposición para ser utilizadas por las familias para dejar reclamos, solicitar información o dejar sugerencias de mejoras.

**Libreta de comunicación:** entre el jardín Infantil y las familias: cada niña y niño debe contar con una libreta o cuaderno personal, debidamente marcado con sus datos personales y los de sus padres o apoderados, que permitan comunicación escrita entre el jardín y la familia; y es obligación de cada una de las familias revisar diariamente dicha libreta

**Entrevistas con apoderados:** Se realizarán por parte de la educadora de nivel y es obligación su ejecución para todas las familias, ya que tienen el objetivo de favorecer el bienestar y aprendizajes de los párvulos.

**Entrevistas con Directora:** cada vez que el apoderado, equipo educativo o directora lo solicite. Solicitud de reuniones cada vez que los apoderados como comunidad lo soliciten o el equipo educativo de cada sala lo requiera, sin perjuicio de lo anterior, el mínimo es de 8 reuniones al año

**Paneles informativos:** en cada sala, en los cuales se difundirá elementos esenciales del PEI, apoyo pedagógico, trabajo con familia e información relevante de sala.

**5 paneles con información transversal:** vida saludable, buen trato, interculturalidad, género y familia.

**Panel informativo general:** Este se encuentra a la salida de dirección y cuyo propósito es informar a la comunidad sobre efemérides, calendarios de reuniones, suspensión de actividades, datos de OIRS y otras entidades.

**Diarios murales:** en el que se difundirán temáticas transversales, actividades relevantes, elementos esenciales del PEI.

Paneles mensuales de responsabilidad de cada equipo educativo, en los que se difundirán las temáticas transversales y se ubicarán en lugares estratégicos para informar a las familias.

**Correos electrónicos:** en los cuales se enviará información relevante del PEI, protocolos, Reglamento interno a las familias.

**Llamadas telefónicas:** (cada cierto tiempo debemos actualizar los números), que se realizarán cada vez que sean necesarias para favorecer el bienestar del niño y la niña y velar por sus derechos.

**WHATSSAPP:** Cada nivel educativo cuenta con un grupo de esta red, administrado por los presidentes de cada curso. Siendo de único uso pedagógico e informativo para todas las familias. El personal educativo no participa de este grupo. A no ser que sea apoderado del nivel.

**REUNIONES DE PADRES Y APODERADOS:** durante el período lectivo se llevarán a cabo 1 reunión mensual. Las reuniones de madres, padres y apoderados por aula, serán responsabilidad de la Directora, Educadora y Técnicos en Párvulos de cada nivel. Se realizarán según la fecha establecida en el cronograma anual del Jardín Infantil y efectuadas con el consenso de la comunidad, citándoles con un máximo de 48 horas. El horario será dispuesto por la comunidad con antelación.

- La temática de la reunión debe ser coherente con el trabajo pedagógico, sin exposición del quehacer individual de los niños y niñas, sino que panoramas colectivos de interés grupal, evitar la petición de dinero o materiales.
- Respetar los derechos de las familias a su participación.

### **8.3 REGULACIONES REFERIDAS A LOS PROCESOS DE ADMISION**

Proceso de inscripción, proceso de postulación, matrícula, medios de postulación ejemplo de año 2023 <https://simonline.junji.gob.cl/postulacionOnline/formularioInscripcion.htm>

Nuestra sala cuna y jardín infantil Eluney promoverá la formación laica, respetuosa de toda expresión religiosa, la formación ciudadana de los y las estudiantes para fomentar en ellos su participación en la sociedad.

El proceso de admisión de los niños/as nacionales y/o migrantes se realizará según lo estipula la Ley y conforme a los principios de transparencia, educación inclusiva, accesibilidad universal, equidad y no discriminación arbitraria, considerando el derecho preferente de los padres a elegir el establecimiento educacional para sus hijos.

El proceso de inscripción y matrícula se informará con antelación a través de carteles informativos a la comunidad con fecha de inicio y finalización del proceso indicando días y horario de atención presencial.

**Todos los niños/niñas (nacionales o migrantes) que postulen a nuestro establecimiento educacional serán admitidos, en caso de que los cupos disponibles sean suficientes en relación al número de postulaciones**

### **8.4 REGULACION SOBRE EL USO DE UNIFORME, ROPA DE CAMBIO Y PAÑALES**

En relación a las regulaciones sobre uso de uniformes, esto no aplica para VTF, dado que los niños y niñas asisten vestidos según definición de sus familias y considerando que el vestuario sea cómodo, adecuado al clima y que no presente riesgo.

En el caso de los niños y niñas que utilizan pañales, estos son provistos por las familias considerando la jornada de permanencia en el establecimiento y su condición de salud.

En cuanto a la ropa de recambio, se debe constatar que los niños traigan en sus bolsas vestuario de recambio, para ser utilizada según se requiera.

Se solicitará a las familias un delantal para evitar el deterioro de su ropa, sin carácter de obligatoriedad.

Para los niveles medio se solicita enviar diariamente dos mudas de ropas completas a sus hijos, para realizar los cambios necesarios con objeto de velar por su bienestar y salud. Cuando las niñas y niños estén en proceso de control de esfínter se les solicitará a las familias 5 mudas de ropa, en lo posible, o bien las mudas que estén dentro de sus posibilidades enviar.

Para sala cuna se solicitará 3 mudas completas y 4 pañales diarios, evaluando caso a caso si las familias presentan algún requerimiento especial.

Por ningún motivo se sancionará con prohibición de ingresar al establecimiento a algún niño, niña o familias por no cumplir con este requerimiento.

Se indica a las familias no enviar con accesorios de valor a sus hijos e hijas (aros, medallas, etc.) haciéndose ellos responsables de la eventual pérdida de estos elementos.

Para el descanso de los párvulos, se solicita sábanas de ninguna manera se acortará la jornada de atención del párvulo si la familia no cumple con este requerimiento.

El cambio de pañales de los niños y niñas se realizarán por una funcionaria en el lugar adaptado para ello, sala de muda en el caso de sala cuna y sala de tina en caso de los niveles medios, en ambos casos se procederá siguiendo los pasos para una muda segura, que está en una zona visible de estas salas y que fue extraído del manual de seguridad y salud del párvulo.

## **9. REGULACIONES REFERIDAS AL ÁMBITO DE LA SEGURIDAD, LA HIGIENE Y LA SALUD**

### **9.1 PLAN INTEGRAL DE SEGURIDAD ESCOLAR**

El Plan Integral de Seguridad Escolar, se elaboró a partir de un diagnóstico de los riesgos, recursos y capacidades del establecimiento, define plan de prevención y de respuesta frente a los riesgos destacado:

- Sismo
- Incendio
- Balacera
- Fuga de gas
- Accidentes, entre otras emergencias.

Este plan integral de seguridad (PISE) responderá a las características, realidades, acciones, elementos y condiciones particulares de nuestro establecimiento y su entorno.

El PISE, consiste en la aplicación de medidas de trabajo permanentes en seguridad, el cual es implementado a nivel nacional a todos los establecimientos educacionales buscando resguardar la integridad física de las personas.

La integración de estos protocolos en la comunidad escolar busca generar compromiso por parte de cada integrante del establecimiento. Desarrollar conocimientos, hábitos y actitudes en seguridad, reconocer los riesgos presentes en emergencias y un buen actuar ante cada una de ellas.

Además, implementar un Comité de Seguridad Escolar, con su roles y funciones, también conocer a la perfección el Plan Integral de Seguridad Escolar (PISE), aplicar los procedimientos ahí establecidos ante una emergencia para un actuar efectivo y oportuno.

Finalmente recuperar la capacidad operativa del establecimiento, una vez controlada la emergencia, por medio de la aplicación de las normas y procedimientos de evacuación hacia las zonas de seguridad establecidas o la evacuación fuera del establecimiento si se requiere.

**En el caso puntual de esta unidad educativa, su Plan Integral de Seguridad se adjunta en forma separada, no adjuntándose en los anexos, debido al volumen del documento.**

## **9.2 MEDIDAS ORIENTADAS A GARANTIZAR LA HIGIENE Y RESGUARDAR LA SALUD EN EL ESTABLECIMIENTO**

### **a) Medidas orientadas a garantizar la higiene del establecimiento.**

Este reglamento interno determina medidas necesarias para garantizar la higiene de los espacios educativos que habitan los niños y niñas, elementos de uso cotidiano y también de las condiciones referidas a su cuidado, con el propósito de resguardar la salud e higiene de estos y de toda la comunidad educativa. Las implementaciones de estas medidas contribuyen con el desarrollo de los niños y

#### **Presentación personal de las funcionarias:**

- Usar Calzado cómodo y de taco bajo para evitar caídas.
- No utilizar durante la atención de los niños ningún tipo de joya llamativa (aros colgantes, anillos, argollas u otros) que puedan dificultar la higiene.
- Mantener uñas cortas, limpias y con esmalte sobrio.
- Si se usa el cabello largo, éste debe estar tomado.

**Procedimiento lavado de manos:** Medidas de higiene del personal que atiende a los párvulos, con especial énfasis en el lavado de manos.

Las funcionarias para evitar contagios de cualquier naturaleza, se lavaran las manos con jabón y agua corriendo después de mudar, de sonar a un niño/a, de entrar del patio, de trabajar con algún elemento que pudiese tener riesgos de contaminantes, de atender a un niño/a con algún tipo de enfermedad infecciosa, de sonarse la nariz, antes y después de los momentos de alimentación, antes y después de ir al baño y en cada momento que hubiese posibilidad de contagio o de contaminación.

- Cuando se lave las manos debe sacar anillos y argollas para evitar la acumulación de residuos al interior de ellos.
  - Subir previamente las mangas para evitar que se mojen.
  - Lavar las manos con agua y jabón, enjuagar bajo el chorro de agua.
  - Secar las manos con toalla desechable de papel.
  - Eliminar la toalla desechable dentro del papelerero.
- ✓ Después de efectuar el lavado de manos, no tocar las superficies del baño.

#### **ASEO EN SALA DE ACTIVIDADES:**

##### **Limpieza de pisos:**

- Siempre en estaciones frías habrá al menos una ventana abierta que permita la ventilación de la sala, en periodos de calor se abrirán las ventanas y puertas de acuerdo a la necesidad. Después del retiro del último niño se abrirán ambas puertas

durante unos 10 minutos al menos, favoreciendo la ventilación de las salas, el equipo de servicios menores realizará aseo profundo al retirarse los niños/as.

- Realizar la limpieza, priorizando momentos en que los párvulos se encuentren fuera de la sala, después del desayuno, después de almuerzo, al finalizar la jornada y toda vez que se ensucie.
- La responsable de la limpieza de los pisos y mobiliario es la auxiliar de servicios.
- Dividir los espacios por sectores para limpiar corriendo todos los muebles y/o mesas hacia una zona de la habitación.
- De haber tierra, en espacios exteriores, se debe humedecer el lugar antes de barrer.
- Recoger la basura con pala y depositarla en los basureros correspondientes.

**a) Pisos Lavables:** (flexit, baldosas, cerámica, cemento)

- Lavar con trapero y solución con detergente, en especial esquinas y juntas.
- Enjuagar trapero hasta retirar todo el detergente.
- Repetir el procedimiento en otro sector.
- En el aseo de fin de jornada desinfectar con solución que contenga cloro diluido.
- Los paños son de uso exclusivo para el artefacto o mobiliario al que está destinado.
- No se debe usar los lavamanos ni tinetas de uso con los niños y niñas para enjuagar los paños de limpieza. Deben existir recipientes especialmente destinados para ello.

**Siempre se debe cautelar que:**

- Los materiales de aseo **SIEMPRE** deben estar lejos de los niños y niñas en lugares cerrados con llave.
- No dejar baldes con agua al alcance de los niños y niñas.

**Aseo de ropa de cama:**

- Las sábanas y ropa de cama son de uso exclusivo para cada niño o niña durante la jornada diaria y semanal.
- Las sábanas de cunas y colchonetas deben lavarse semanalmente, con el apoyo de las familias.
- La ropa de cama, cobertores y frazadas se lavarán con la mayor frecuencia posible que permitan las condiciones climáticas, mientras que los cobertores se lavarán con una frecuencia mínima de una vez al mes.
- Las colchonetas de reposo, deben ser limpiadas y desinfectadas con un paño mojado con agua con cloro; mínimo 2 veces al mes.
- Cada vez que las sábanas y ropa de cama de los niños y niñas tengan contacto con deposiciones, vómitos, estuvieren húmedos u otra situación, es necesario que sean enviadas al hogar y cambiadas inmediatamente.
- Higiene de implementos como: colchonetas; las colchonetas de actividad y descanso será de responsabilidad del equipo de sala su limpieza e higiene diaria desinfectando.

**Aseo de bodegas:**

- La bodega es el recinto destinado a guardar materiales propios del jardín infantil. El control de la limpieza de la bodega, es de responsabilidad de la Directora, esta



actividad debe realizarse a lo menos una vez por semana y cada vez que se requiera, labor que debe ser ejecutada por la Auxiliar de Servicio.

#### **Uso de alfombras:**

- No se recomienda su uso debido a la dificultad que existe para su aseo, debido a que acumulan gran cantidad de polvo y ácaros.

#### **Mudador:**

- Entre una muda y otra se debe pasar por toda la superficie un algodón o un trozo de toalla de papel, con alcohol. Antes de volver a utilizar el mudador se debe esperar que esté seco.
- La dirección en que debe hacerse la limpieza del mudador es desde la pared hacia fuera.
- Los mudadores; se higienizará con alcohol, el equipo de sala después de cada muda y el personal de servicios menores tres veces al día, a media mañana, después de almuerzo y al finalizar la jornada desinfectando con cloro. Tazas de baño: será de responsabilidad del equipo de servicios menores cada vez que se lo solicite el equipo de sala, desinfectando con cloro (las proporciones de agua – cloro están especificadas en el Manual de Salud y plan de seguridad e higiene) Ventanas: equipo de servicios menores se coordinará con equipo de sala para realizarlo una vez al mes. El aseo de la sala multiuso, Pasillos, patios y exteriores del jardín será responsabilidad del equipo de servicios menores y lo ejecutarán una vez al día por turnos organizados por calendario realizado por la directora.

#### **Material didáctico y juguetes:**

##### **Cuando exista lavadero:**

- Limpiar y desinfectar el lavadero.
- Introducir el recipiente plástico con una solución de detergente al lavadero.
- Sumergir los materiales didácticos y/o juguetes en solución con detergente y de acuerdo al material pasar una escobilla.
- Enjuagar los juguetes en recipiente con agua limpia, hasta eliminar restos de detergente.
- Retirar el agua del interior de los juguetes y dejar estilar.
- Si es necesario secar con paño seco y limpio.
- Frecuencia es semanal o cada vez que se requiera.

##### **Limpieza de mesas y muebles:**

- Muebles en general; de sala será de responsabilidad del equipo de servicios menores desinfectando diariamente con alcohol.
- Retirar los materiales de desecho (comida, papeles, etc.) en el caso de las mesas.
- Pasar paño para retirar polvo adherido a muebles.
- Pasar paño con solución de detergente.
- Enjuagar paño hasta retirar todo el detergente.
- Limpiar superficies con el mismo paño.

- Desinfectar con cloro disuelto mesas solamente en el aseo que se realiza al final de la jornada.
- Retirar periódicamente restos de comida y/o pinturas de las superficies de muebles, mesas y sillas.

#### **Aseo de colchoneta de estimulación:**

- Preparar la solución de detergente.
- Lavar los juguetes con la solución de detergente.
- Enjuagar con agua.
- **Frecuencia:** Diaria y cada vez que se necesite, es decir, cuando la colchoneta tenga contacto con deposiciones, vómitos u otras sustancias contaminantes.
- Responsable: auxiliar de servicios

#### **Limpieza de lava manos:**

- Preparar una solución con detergente.
- Lavar con paño con solución de detergente.
- Enjuagar con otro paño con agua.
- Desinfectar con cloro diluido en agua, aplicado con rociador.
- No enjuagar ni secar.
- Esperar 10 minutos antes de volver a usar.

#### **Limpieza de taza de baño:**

- Preparar una solución con detergente.
- Tirar la cadena del WC.
- Echar solución de detergente al interior de la taza.
- Limpiar con hisopo, cepillando prolijamente la cavidad y los bordes internos de la taza (WC).
- Limpiar con paño con solución de detergente el estanque y la parte externa.
- Enjuagar estanque y exterior de la taza con paño con abundante agua.
- Tirar nuevamente la cadena que no quede espuma.
- Desinfecte completamente el artefacto con cloro sin diluir, utilizando el rociador
- No enjuagar ni secar.
- Frecuencia: 2 veces al día y cada vez que sea necesario
- Responsable: Auxiliar de servicio
- Esperar 10 minutos antes de volver a usar.

#### **Limpieza de Bacinicas:**

- Introducir las en la tineta
- Humedecerlas con agua.
- Limpiarlas con paño con solución de detergente.
- Enjuagarlas bajo el chorro de agua.
- Rocíarlas con cloro sin diluir con rociador.
- Enjuagar con abundante agua.
- Dejar secar.

- Frecuencia: Durante los períodos de estimulación y/o alimentación y al finalizar la jornada con los niños y niñas.

**a) Mantención de los cepillos de dientes:**

- El cepillo dental debe siempre estar en buenas condiciones para realizar la técnica del cepillado. (renovar cada 3 meses).
- Mantener o guardar los cepillos de dientes en un espacio protegido y con ventilación para evitar la proliferación de hongos, evitando que las cabezas de los cepillos se junten.
- Lavar cepillo semanalmente, realizado por las familias.
- El cepillo de dientes debe ser personal y estar marcado con el nombre de cada uno de los niños y niñas.
- Mantener el espacio de almacenamiento de los cepillos limpios, dándole el uso para el cual fue creado.
- Mantener mueble o espacio de los cepillos de dientes limpios, y exclusivamente para el uso que fue diseñado.
- El uso de pasta de dientes debe ser supervisado y entregado por el adulto de sala, (sin ser mayor al tamaño de una lenteja).

**RECOMENDACIONES GENERALES EN TORNO AL ASEO:**

- El adulto responsable a cargo de los niños y niñas debe asegurar que los pisos de los baños estén secos y sin obstáculos para evitar accidentes en los párvulos y funcionarias.
- Ingresar por grupos, no más de 5 niños y niñas al baño.
- El lavado de manos de los niños y niñas debe de ser antes y después de cada período de alimentación, después de ir al baño y cuando sea necesario.
- Al momento del cepillado de dientes se debe cautelar que ningún niño o niña corra o practique movimientos bruscos por el riesgo de lesiones con el cepillo de dientes en su boca o en otra parte del cuerpo.

**ACCIONES ANTE LA PRESENCIA DE PLAGAS**

- Se dispondrá de un calendario de Fumigación donde mes por medio se realizará una fumigación en todas las dependencias del jardín Infantil Eluney
- Ante la detección de vectores biológicos y/o mecánicos (ratones, moscas, arañas, tijeretas, escarabajos, alacranes, hormigas, entre otros), dar aviso inmediato a Dirección de Infancia vía telefónica, y posteriormente la Directora debe informar la situación vía correo electrónico, a la jefa de Administración de la Corporación Municipal (Ángela Godoy Rivera), para coordinar la fumigación, desratización y sanitización, según corresponda, con copia a la Dirección de Infancia.
- El personal al detectar algún tipo de plaga dará aviso inmediato a Directora y ella organiza al personal de servicios menores para una desinfección inicial del lugar afectado, para lo cual debe utilizar guantes y mascarillas para limpiar la zona y desinfectar con cloro, pisos, mobiliario y/o zonas expuestas.

- Una vez coordinada la fumigación, desratización y sanitización la Directora coordinará el horario de retiro e ingreso de los/as niños/as y equipo de trabajo dando aviso oportuno a las familias, informando la situación a la Dirección de Infancia.
- La Directora debe organizar el proceso de fumigación, según como lo estime conveniente, velando por que el proceso se desarrolle adecuadamente, cubriendo todas las dependencias y solicitudes de la empresa.

#### **b) Medidas orientadas a resguardar la salud en el establecimiento.**

Este Reglamento Interno debe responder a las medidas necesarias para proceder en caso de ocurrencia de enfermedades de alto contagio, con objetivo de resguardar la salud e integridad de los niños y niñas que asisten esta sala cuna y jardín infantil.

Algunas medidas a tener en cuenta:

- Campaña de vacunación: se informará a todas las familias calendario de vacunas con antelación entregado por el servicio de salud. El apoderado deberá estar atento y dispuesto a asistir al establecimiento el día de la vacuna si es solicitado, para contener y atender a su hijo/a si corresponde.
- Enfermedades estacionales: se entregará información sobre enfermedades estacionales a través de paneles informativos, con las recomendaciones y procedimientos a seguir. (información que será solicitada y entregada por el servicio de salud).
- Si en establecimiento se genera brote de alguna enfermedad infectocontagiosa **(COVID-19, MANO BOCA PIES, PESTES, SARNA, entre otras)**, se realizarán las siguientes acciones de: ventilación de los espacios, desinfección con solución clorada al 1%, el personal de servicio debe tener en cuenta las medidas de autocuidado y protección, por ejemplo: lavado de manos, uso de mascarilla, uso de guantes, uso de alcohol gel, toalla de papel, entre otros
- Procedimiento para la administración de medicamentosa niños y niñas: el personal educativo podrá administrar medicamentos a los niños y niñas que se encuentren con algún tratamiento médico. En estos casos se requerirá la presentación de receta médica emitida por un profesional de la salud, la cual deberá contener datos del niño/a, nombre del medicamento, dosis, frecuencia y duración del tratamiento.
- Procedimiento para el traslado de los niños y niñas a un centro de salud. En estos casos ante la necesidad de trasladar algún niño o niña a un centro de salud, la educadora de párvulos es la encargada de dar aviso a la madre, padre o apoderado. Para trasladar al niño o la niña se utilizará un medio de movilización tal como: taxi o colectivo u otro medio de transporte, evitando el uso de autos particulares de las funcionarias del establecimiento. La Directora o directora subrogante completará el documento de seguro escolar por cuadruplicado (documentos para: hospital, familia, establecimiento y JUNJI). Si la familia tiene contratado voluntariamente un seguro de accidente particular, la Directora coordinará las acciones pertinentes para trasladar al párvulo al centro de salud señalado por ésta.

**Todas estas medidas tienen como finalidad disminuir los contagios que puedan afectar a la comunidad educativa y, por ende, las oportunidades de aprendizaje de las niñas y niños. Lo anterior, con el objetivo de resguardar el interés superior del niño y la niña afectado y sus pares.**

Las condiciones de limpieza y medidas antes señaladas serán implementadas por el personal de servicios menores y la supervisión del cumplimiento de estas medidas será responsabilidad de la directora o personal nombrado.

## **10. REGULACIONES REFERIDAS A LA GESTION PEDAGOGICA**

1. Regulación técnico-pedagógicas (decreto N°481 de 2018) planificaciones Estas Bases Curriculares ofrecen a los y las educadoras en general, un conjunto de fundamentos, objetivos de aprendizaje y orientaciones para el trabajo pedagógico con los párvulos. De este modo, han sido concebidos como un referente para la organización integral de una trayectoria formativa de calidad, respetuosa de las características, intereses, fortalezas y necesidades de las niñas y los niños, de modo que potencien el desarrollo y el aprendizaje en esta etapa decisiva.
2. Regulaciones sobre estructuración de los niveles educativos y la trayectoria de los párvulos
3. Regulación sobre salidas pedagógicas.

### **10.1 Regulación Técnico Pedagógica:**

Se entenderá con regulación técnico pedagógica toda gestión técnico-pedagógica referidas a la planificación u organización curricular, evaluación del aprendizaje, supervisión pedagógica, coordinación de perfeccionamiento del equipo educativo.

- Garantizar y asegurar la adaptación e implementación adecuada del currículo.
- Garantizar que los planes educativos sean de calidad y gestionar su implementación de forma articulada para lograr así responder a una educación inclusiva e integral, potenciando nuestro sello según del establecimiento.
- Organizar y liderar el trabajo técnico pedagógico y desarrollo profesional del equipo técnico. Mediante capacitaciones sobre el sello del establecimiento.
- Garantizar un ambiente de respeto y compromiso con el PEI, potenciando nuestro sello.
- Capacidad para resolver situaciones.
- Fortalecer lazos con la comunidad educativa.
- Gestionar proyectos para mejoramiento del centro educativo, potenciando el sello del establecimiento.
- Velar por el cumplimiento de los objetivos de cada nivel.

**Planificación:** la planificación la entenderemos en dos niveles:

**Planificación estratégica del centro educativo:** esta planificación es de responsabilidad de la directora y su equipo de gestión, ordena los procesos administrativos, curriculares, comunitarios, sistémicos del jardín infantil, dándole continuidad a todos los procesos de gestión

mediante la planificación, ejecución, evaluación y análisis permanente de las acciones que se desarrollan en el establecimiento a mediano y largo plazo.

**Planificación para el aprendizaje:** esta planificación es responsabilidad de la educadora de párvulo y su equipo de aula, se refiere al diseño particular de las experiencias de aprendizaje que se desarrollaran en la jornada diaria o en la semana. Debe ser flexible y pertinente a la realidad de los niños y niñas y debe estar en constante evaluación, considerando los distintos elementos del currículo. Cada equipo educativo puede organizar sus experiencias y oportunidades de aprendizaje de acuerdo a su metodología de trabajo y a las características de su grupo

**Evaluación:** mediante la evaluación el equipo educativo recabara información sobre los procesos y logros de los niños y niñas. Luego de esto, cada equipo debe hacer el análisis, que les permita tomar decisiones respecto de la continuidad del proceso educativo del niño, niña o grupo de párvulos.

Es importante considerar que las evaluaciones deben generarse en situaciones naturales, donde el niño o niña se pueda mover con naturalidad, si generar situaciones de laboratorio.

Es importante considerar con los niños y niñas instancias de autoevaluación sobre todos en nivel medio mayor, invitándolos a realizar procesos de metacognición. Cada equipo de sala debe considerar la evaluación permanente de los párvulos a su cargo, realizando tres instancias de corte para retroalimentar el proceso de aprendizaje individual y colectivo de su grupo considerando:

- a. **Evaluación Diagnóstica:** aplicada en los meses de marzo y abril, usada como implemento para confeccionar el plan de aula.
- b. **Evaluación de Corte:** aplicada en el mes de Julio, en donde se hará el análisis del proceso orientando los aprendizajes a trabajar el segundo semestre.
- c. **Evaluación final:** o sumativa se aplicara en el mes de noviembre para detectar los avances y logros de los niños y niñas en el transcurso del año.

**Supervisión Pedagógica:** los jardines infantiles de la Corporación Municipal de Educación y Salud de San Bernardo, son supervisados en sus procesos administrativos, pedagógicos y otros; por las siguientes instituciones externas: Superintendencia de Educación. JUNJI y la Dirección de Infancia de la Comuna.

La cual tiene el propósito de contribuir al mejoramiento de la gestión educativa integral de las unidades educativas. En la implementación de este proceso se pretende que los equipos pedagógicos desarrollen autonomía, que les permita realizar mejoras en consideración a las particularidades de cada centro.

- **Supervisión local:** se entiende como un proceso interno que tiene como propósito, mejorar la calidad educativa, mediante una retroalimentación interna de los equipos pedagógicos. Es importante que la sistematización de los procesos en su continuidad en el tiempo.
- **Perfeccionamiento y formación continua:** la Dirección de Infancia tiene como objetivo la mejora de las prácticas pedagógicas, para lo cual se organiza la capacitación permanente de los equipos entregada tanto por la Corporación de San Bernardo como por instituciones gubernamentales dedicadas a la educación parvularia (JUNJI), después de cada capacitación de algunas agentes educativas se hace fundamental la bajada de

la información hacia el resto del Equipo educativo mediante las reuniones CAA o CAUE. Capacitaciones vía SENCE para disminuir las brechas diagnosticadas en las profesionales.

- **Reflexión de desempeño:** todo el equipo del jardín infantil, será evaluado dos veces al año; este proceso estará orientado a mejorar el desempeño del personal en pos de entregar un buen servicio a los párvulos y sus familias.

La reflexión de desempeño debe ser aplicada a cada funcionaria por su jefa directa, luego de aplicada debe ser socializada dejando los acuerdos y firmas correspondientes. Aplicando también la evaluación de 360° en la que todos los funcionarios participan en la evaluación de quienes le corresponde, por jerarquía o por dependencia.

#### **4.- Perfeccionamiento docente y de asistente:**

**Las Comunidades de Aprendizaje:** constituyen una de las instancias de formación continua contempladas en el Referente Curricular.

Para esto, se considerarán como procesos claves: la capacitación en la acción y el aprendizaje situado, la reflexión crítica de la práctica, el trabajo entre adultos, la construcción de conocimiento.

El diseño de las Comunidades de Aprendizaje responde a las diferentes realidades de los Programas Educativos; entre las cuales se señalan: la Comunidad de Aprendizaje de la Unidad Educativa (CAUE); Comunidad de Aprendizaje de Aula (CAA).

Conformación de las Comunidades de Aprendizaje

- CAUE: Es la instancia que debe agrupar a toda la comunidad educativa de los jardines infantiles (equipo pedagógico, familias y representantes de la comunidad); con el propósito de reflexionar, analizar y tomar decisiones de temas que involucren al colectivo y que se vinculan con el proyecto educativo institucional.
- CAA: Instancia que debe convocar al equipo de aula, a la comunidad educativa que asume la práctica de un determinado grupo; con el fin de analizar las prácticas pedagógicas con intención de tomar decisiones para mejorarlas.

## **10.2 REGULACIONES SOBRE ESTRUCTURACIÓN DE LOS NIVELES EDUCATIVOS Y LA TRAYECTORIA DE LOS PÁRVULOS**

Este reglamento interno define la trayectoria educativa considerando los tramos etarios de los niños y niña conforme a lo expresado en las Bases Curriculares de la Educación Parvularia, adaptada por el decreto N° 481, de 2018, en concordancia con lo dispuesto en el artículo 28 de la Ley General de Educación, y el artículo 5° del Decreto N° 315, de 2010, del MINEDUC.

En esta materia el Reglamento Interno deberá considerar los siguientes contenidos:

En el mes de enero cada directora de jardín infantil enviara la conformación de grupo a JUNJI, estructurando los niveles de la gestión siguiente e indicando la responsable de cada grupo; de existir cambios durante el año, la directora es la encargada de informar a JUNJI estos cambios.

El equipo del jardín infantil debe especificar los tramos etarios conforme a lo expresado en las Bases Curriculares de Educación Parvularia, aprobadas por Decreto N° 481 de 2018, en concordancia con lo dispuesto en el Artículo 28 de la Ley General de Educación, y el Artículo 5 del Decreto N° 315 de 2010 del Mineduc.

Los niveles de atención a los niños y niñas en los jardines infantiles están organizados de la siguiente forma:

- **Sala cuna menor:** donde se atiende a niños y niñas desde los 84 días a 1 año aproximadamente, siendo la adquisición de la marcha estable, entre otros, un indicador de paso al nivel siguiente.
- **Sala cuna mayor:** donde se atiende a niños y niñas desde 1 año de edad a los 2 años aproximadamente, proceso en que se debe trabajar en la adquisición del lenguaje y la identidad, para el paso al nivel siguiente no puede ser requisito el control de esfínteres. .
- **Medio menor:** atiende a los niños y niñas desde los 2 años a los 3 años, periodo en el cual el niño se irá haciendo cada vez más autónomo.
- **Medio mayor:** atiende a párvulos desde los 3 años a los 3 años 11 meses de edad, periodo en que el niño y la niña ira adquiriendo habilidades cada vez más complejas. Que lo guían hacia su egreso del jardín infantil.

**Estrategia de Transición Educativa (ETE)** Para el cambio y transición de párvulos de un nivel a otro, seguirá un protocolo y proyecto de ETE, donde se informará a la familia como se llevará a efecto este cambio, siendo un proceso paulatino y acompañado por el personal de la sala de origen.

- La familia deberá firmar el protocolo de cambio de nivel en el mes de marzo.
- Informar a través de una entrevista, a las familias el cambio.
- Reunión entre Educadoras de los niveles para entregar carpeta y antecedentes importantes del niño/a.
- Entrevista de la nueva Educadora del niño/a con la familia para poder conocerla e informar de su plan Educativo.
- Realizar un plan de acompañamiento del párvulo que se cambia de nivel.

### 10.3 Regulaciones sobre Salidas Pedagógicas:

Las salidas pedagógicas son una propuesta educativa que requiere el uso de diferentes espacios, como favorecedores de la relación entre los niños y niñas y el ambiente, entregando contextos significativos para el aprendizaje. Las salidas educativas son planificadas según proyectos educativos de aula y o PEI y están autorizadas desde los niveles medios.

Las salidas educativas responden a la necesidad de diversificar las formas de educar y aprender, buscando con ello aportar al desarrollo de aprendizajes significativos y atender a los intereses particulares de los niños y niñas.

El espacio educativo se constituye en un eje fundamental para el desarrollo de los aprendizajes, en el cual es posible desarrollar diversas situaciones pedagógicas. Por lo tanto, un espacio educativo no es sólo el aula o el patio, sino también las más diversas localidades, lugares o sitios donde es posible establecer un encuentro educativo. En este sentido, tanto las ciudades como las áreas rurales ofrecen un sinfín de contextos que pueden constituirse en ricos espacios de aprendizaje para niños y niñas.

1. Conocer los espacios del entorno e identificar aquellos que pueden aportar a los desafíos pedagógicos trazados. Esto implica reconocer la riqueza educativa de los diferentes espacios dispuestos en el territorio.
2. Planificar el recorrido, considerando el traslado también como una instancia pedagógica de sorpresa o reconocimiento. Esto es darle sentido, temporalidad y organización a la salida educativa, lo que no significa que se puedan descartar aquellos factores de sorpresa que puedan presentarse durante el recorrido.
3. Plantearse un objetivo y declarar la intencionalidad educativa de la actividad.



Antes cualquier salida educativa el Jardín Infantil “Eluney” se debe seguir el protocolo predispuesto para ello:

- Las educadoras pedagógicas entregaran a cada apoderado por escrito una autorización que indica lugar, objetivos, permisión del apoderado del niño y la niña. Esta información será entregada con un mínimo de quince días de anticipación. con el fin, de resguardar que la información sea conocida por cada familia. Teniendo el apoderado la obligación de enviarla con un máximo plazo de dos días hábiles de ser entregada.
- El grupo de adultos que participaran en la salida pedagógica son los equipos educativos y apoderados que se organizan Max 4 párvulos por adulto.
- Las medidas preventivas serán ejecutadas por la educadora pedagógica y directora del establecimiento resguardando la seguridad y el cumplimiento del objetivo pedagógico, realizando acciones tales como: verificar afluencia de vehículos, desplazamiento seguro de los párvulos.
- Las medidas de seguridad: cada niño llevara una tarjeta de identificación con su nombre y número de celular, educador a cargo, los adultos acompañantes deben portar una credencial con su nombre y apellido, hoja de ruta, registro de panorama de datos grupal y medidas de seguridad necesarias; botiquín, ropa de cambio, entre otras.
- Los niveles educativos salas cunas no están autorizados a no ser que un adulto responsable los acompañe a dicha actividad.
- Visitar el lugar, previo a la visita para maximizar la actividad y evitar riesgos.
- Es apoderado debe estar en conocimiento del horario, lugar, fecha, y nombre de la funcionaria a cargo de la salida educativa
- Todos los niños y niñas asistentes y autorizados deben asistir a las salidas educativas, independientemente de las conductas y características del párvulo
- En caso que un niño/a no esté autorizado por las familias, podrán asistir normalmente al jardín infantil, quedándose en un nivel alternativo.

#### **10.4 Normas socio Ambientales**

Poseer un sello ambiental equivale a educar en la protección del medio ambiente y nuestra propuesta educativa se centra en:

- ❖ Inculcar valores ambientales: como el respeto, tolerancia, empatía en las acciones Educativas.
- ❖ Transversal: el Método Educativo impulsara contenidos con una mirada ambiental. Es decir que el medio ambiente esté presente en el día a día de las experiencias en el jardín Infantil.
- ❖ Actividades al aire libre y fomento de la experiencia en la naturaleza; se cambiará el escenario de trabajo, hacia un aula exterior.
- ❖ Reciclar correctamente residuos: Las 3R deben ser interiorizadas por niños/as, adultos, familias y personal Educativo.
- ❖ Eficiencia Energética: Llevar a cabo el proyecto “Eficiencia Energética” en todos los niveles.
- ❖ Ahorro de Agua: Controlar, cuidar y conocer la importancia de un adecuado consumo y uso de agua a través de proyectos de aula.
- ❖ Concientizar a toda la comunidad Educativa: Trabajar con toda la comunidad Educativa, para crear conciencia del impacto del cambio Climático en nuestro planeta

## **11. REGULACIONES REFERIDAS AL AMBITO DE LA CONVIVENCIA Y BUEN TRATO**

1. Ambiente del buen trato
2. Respetuoso
3. Convivencia escolar Conjunto de las interacciones y relaciones que se producen entre los distintos actores de la comunidad.
4. Cultura Escolar; Conjunto de declaraciones formales, valores, símbolos, ritos, tradiciones y, principalmente, modos o formas de relación que se dan en la comunidad.
5. Clima Escolar; Percepciones que tienen los sujetos de las relaciones y de las condiciones del ambiente en el que estas se producen.

La normativa educacional define la buena convivencia como “la coexistencia armónica de los miembros de la comunidad educativa, que supone una interrelación positiva entre ellos y permite el adecuado cumplimiento de los objetivos educativos, en un clima que propicia el desarrollo integral de los niños y niñas”

Luego, la misma legislación establece que todos los miembros de la comunidad educativa deben propiciar un clima que promueva la buena convivencia, y que, el personal directivo, docente, técnico en párvulos y las personas que cumplan funciones administrativas, servicios menores al interior del establecimiento, debe recibir capacitación sobre la promoción de la buena convivencia y el manejo de situaciones de conflicto, especialmente mediante mecanismos de resolución pacífica.

Por otro lado, el buen trato responde a la necesidad de los niños y niñas de afecto, cuidado, protección, educación, respeto y apego, en su condición de sujeto de derecho, el que debe ser garantizado, promovido y respetado por los adultos a su cargo. Por ello, se debe atender oportunamente, tanto la promoción igualitaria de sus derechos como la vulneración de los mismos.

Este reglamento interno contiene las normas de convivencia y buen trato definidas de acuerdo con los valores expresados en nuestro Proyecto Educativo Institucional (PEI), teniendo como finalidad el desarrollo, aprendizaje y la formación integral de todos los niños y niñas.

Dichas normas se encuentran contenidas en el Plan de Convivencia del establecimiento, que es parte integrante de este Reglamento Interno.

14 Artículo 16 A de la Ley General de Educación

15 Artículo 16 C de la Ley General de Educación

16 Artículo 16 E de la Ley General de Educación

### **11.1 COMPOSICIÓN Y FUNCIONAMIENTO DEL CONSEJO ESCOLAR.**

En cada establecimiento educacional subvencionado o que recibe aporte del estado, deberá existir instancias denominadas “Consejos de Educación Parvularia”

Que es “Consejos de Educación Parvularia”

- Los consejos parvularios Surgen, con el fin de promover la participación de las comunidades educativas, por medio de diálogos abiertos entre todos los actores que la componen.
- Tiene un carácter informativo, consultivo y propositivo.
- Son espacios donde toda la comunidad participante, tienen la posibilidad de compartir y aportar en la calidad de la educación.
- Permite enriquecer el proyecto educativo (P.E.I)

Artículo 16 C. de la ley 20536, menciona que: todos los miembros de la unidad educativa (padres, madres, apoderados, profesionales y asistentes de la educación, así como los equipos docentes y directivos de los establecimientos educacionales deberán propiciar un clima escolar que promueva la buena convivencia de manera de prevenir todo tipo de violencia física o psicológica, agresiones u hostigamientos, causadas a través de cualquier medio, incluidos medios digitales (redes sociales, páginas de internet, videos, grabaciones, etc.)

En estos consejos se canalizará la participación de todos los grupos y estamentos que componen la comunidad educativa del jardín infantil y estará compuesto por los siguientes miembros:

- ✓ Directora
- ✓ 1 Personal técnico (elegido por la funcionaria)
- ✓ 1 Educadora de párvulos (elegido por las funcionarias)
- ✓ 1 Centro de padres y apoderados (elegido por los apoderados)
- ✓ 1 Corporación de educación. (elegido por el sostenedor)

El Consejo de educación parvularia, se reunirá como mínimo 3 veces al año y siempre que lo convoque la directora, o lo solicite al menos un tercio de los miembros.

Las materias a tratar en los consejos serán:

- Los logros de los aprendizajes de los niños y niñas, los cuales serán informados semestralmente.
- Se darán a conocer los resultados de fiscalizaciones o visitas al establecimiento.
- De los resultados de los concursos públicos para postulaciones de los cargos: educadoras de párvulos, técnicos en atención de párvulos u otros profesionales de apoyo.
- Proyecto Educativo Institucional. (PEI)
- Plan de Mejoramiento Educativo (PME) Plan anual de gestión directiva.
- Programación anual y actividades extracurriculares.
- Metas del Jardín Infantil y proyectos de mejoramiento.
- Elaboración y modificaciones del reglamento interno.
- Número de reuniones que realizará el consejo durante el año.
- Forma de comunicación de la directora para las citas a los miembros del consejo.
- La forma de mantener informada a la comunidad educativa de los asuntos y acuerdos debatidos en el consejo.
- La forma en que se tomarán los acuerdos, en el caso que la directora le otorgue facultades resolutorias al consejo.
- Designación de un secretario y sus funciones.

## **Composición y funcionamiento escolar, Consejo de Educación Parvularia o Comité de Buena Convivencia**

Los Jardines Infantiles deberán contar con un Consejo de Educación Parvularia que tenga por objeto la promoción de una buena convivencia y prevenir toda forma de violencia física o psicológica, agresiones u hostigamientos, causados a través de cualquier medio, incluido medios digitales (redes sociales, páginas de internet, videos, etc.).

### **11.2 ENCARGADO DE CONVIVENCIA ESCOLAR**

Un procedimiento determinará el perfil y competencias que deberá tener una funcionaria que ejerza el rol de encargada de convivencia al interior de la unidad educativa.

Este rol, tendrá una duración de un año académico (Sera elegida por elección de sus propias compañeras). El Jardín Infantil Eluney cuenta con una encargada de convivencia que es responsable de la implementación de las medidas que determinan el consejo de educación parvularia y comité de buena convivencia que cuenta con un plan de gestión de convivencia en nuestro establecimiento. La encargada del comité de convivencia es **Rossmery Calfiqueo Caiguan**.

Su rol tendrá una vigencia de 2 años académicos

### **11.3 REGULACIONES RELATIVAS A LA EXISTENCIA Y FUNCIONAMIENTO DE INSTANCIAS DE PARTICIPACION Y LOS MECANISMOS DE COORDINACION ENTRE ESTAS Y LOS ESTABLECIMIENTOS.**

En el año 1990 el decreto 565 del Ministerio de Educación, aprueba reglamento general de centro de padres y apoderados para los establecimientos educacionales reconocidos oficialmente por el Ministerio de Educación.

La familia constituye un agente esencial en la formación moral y ético-social de los niños y niñas.

La participación organizada de los padres, madres y apoderados en la vida de los establecimientos educacionales hace posible integrar a los diversos estamentos de la comunidad escolar bajo similares y complementarios anhelos y propósitos educativos, además de materializar proyectos de colaboración mutua;

#### **Los Centros de Padres y Apoderados (CPA)**

son una instancia clave en la promoción del ejercicio del rol de las familias en la educación. Ellos pueden transferir información y herramientas que potencien la labor educativa de los padres, madres y apoderados/as.

El directorio del CPA estará formado a lo menos por el Presidente, un Vicepresidente, un Secretario, un Tesorero y un Director.

Dentro de las funciones del Centro de Padres y Apoderados se pueden mencionar las siguientes:

- Fomentar la preocupación de sus miembros por la formación y desarrollo personal de sus hijos e hijas.
- Integrar activamente a sus miembros en una comunidad inspirada por principios, valores e ideales educativos comunes en concordancia con el sello educativo del jardín infantil.
- Establecer y fomentar vínculos entre el hogar y el establecimiento y que faciliten la comprensión y el apoyo familiar hacia las actividades escolares y el ejercicio del rol que corresponde desempeñar a los padres, madres y apoderados en el fortalecimiento de los hábitos, ideales, valores y actitudes que la educación fomenta en los niños y niñas.
- Apoyar la labor educativa del establecimiento, aportando esfuerzos y recursos en forma voluntaria para favorecer el desarrollo integral del niño y niña.
- Proyectar acciones hacia la comunidad en general; difundir los propósitos e ideales del CPA; promover la cooperación de las instituciones y agentes comunitarios en las labores del establecimiento y, cuando corresponda, participar en todos aquellos programas de progreso social que obren en beneficio de la educación, protección y desarrollo de la niñez.
- Proponer y patrocinar dentro del respectivo establecimiento y en la comunidad, iniciativas que favorezcan la formación de los párvulos.

Además, los Centro de Padres y Apoderados se podrán constituir como personas jurídicas de acuerdo con las normas señaladas en la ley 19.418 de 1995.

Los centros de padres tienen además el propósito de ser una instancia clave de promoción del ejercicio del rol de las familias en la educación de sus hijas e hijos. Pueden transferir información y herramientas que potencien la labor educativa de los padres, madres y apoderados.

### **Consejo de educación parvulario**

Todos los miembros de la unidad educativa (padres, madres, apoderados, profesionales y asistentes de la educación, así como los equipos docentes y directivos de los establecimientos educacionales deberán propiciar un clima escolar que promueva la buena convivencia de manera de prevenir todo tipo de violencia física o psicológica, agresiones u hostigamientos, el jardín infantil dispondrá de un Consejo de Educación Parvularia.

### **Reuniones CAUE Y CAA Y EQUIPO DE EDUCADORAS**

Son espacios de reflexión, retroalimentación y aprendizaje entre pares. Permitiendo la construcción curricular del jardín infantil, favoreciendo el enriquecimiento y desarrollo de los procesos educativos desde la perspectiva participativa y reflexiva que replantea y fortalece las prácticas pedagógicas.

### **Bienestar interno de las comunidades educativas**

Son espacios e instancias que nacen de propuestas del propio equipo educativo y que buscan organizar por un fin común. (Mejorar relaciones personales, celebraciones de cumpleaños, salidas recreativas, entre otras actividades).

Por lo anterior, es importante que el jardín infantil participe velando para que estas instancias de participación se desarrollen adecuadamente, generando espacios para su desarrollo y

funcionamiento. Es decir, la dirección del jardín infantil deberá facilitar dependencias para el desarrollo de las reuniones, asambleas u otras instancias de participación de los miembros de la comunidad educativa, las cuales no deberán interferir en el desarrollo regular de actividades con los niños y niñas.

Es importante mencionar que cada reunión es registrada con el acta de reuniones institucional, resguardando y asegurando el registro respaldo de cada una de las instancias. Registro de asistencia de las sesiones y conformaciones. (Actas estarán anexas en el portafolio del comité de convivencia)

#### **11.4 PLAN DE GESTION DE CONVIVENCIA**

- El Plan de Gestión de Convivencia se enfoca principalmente en mejorar las relaciones entre todos los miembros de la comunidad educativa, poniendo especial énfasis en el autocuidado de la salud mental, fomentando la capacidad de respetar al otro con sus diferencias; abordando medidas tanto de promoción y prevención respecto a posibles situaciones de violencia, como también estrategias de intervención, ya sea mediante actividades pertinentes para casos particulares, o procedimientos explicitados en el plan de convivencia.
- El Plan de Gestión de Convivencia es el conjunto de estrategias y actividades programadas por las comunidades educativas, al inicio del año lectivo, que en conjunto responden al propósito de orientar a la comunidad en el desarrollo de estrategias para promover el buen trato, el respeto y prevenir cualquier tipo de manifestación de maltrato entre sus integrantes.
- El jardín infantil contará con un calendario de actividades planificadas a realizar durante el año lectivo, señalando los objetivos de cada actividad, una descripción de la manera en que ésta contribuye al propósito del plan, como también el lugar, la fecha y el encargado de su implementación.
- Estrategias de información y capacitación sobre promoción y difusión de los derechos de niños y niñas, dirigidas a toda la comunidad educativa.
- Estrategias de información y capacitaciones para detectar y prevenir situaciones de riesgo de vulneración de derecho, a la que puedan verse enfrentado los niños y niñas.
- Estrategias de información y capacitaciones para detectar y prevenir situaciones de maltrato físico, maltrato psicológico, agresiones sexuales y hechos de connotación sexual que atente contra la integridad física y psicológica de los niños y niñas dentro del contexto educativo, así como para fomentar el autocuidado y el reconocimiento de los niños y niñas como sujetos de derechos.

Para efecto de su fiscalización se deberá mantener disponible el Plan de Gestión de Convivencia en el establecimiento, así como todo documento que acredite la ejecución de estas actividades (acta firmadas, evidencias de charlas informativas y el material utilizado, entre otras evidencias)

#### **11.5 RESTRICCIONES EN LA APLICACIÓN DE MEDIDAS DISCIPLINARIAS EN EL NIVEL DE EDUCACIÓN PARVULARIA**

**Los reglamentos internos no pueden establecer, a modo ejemplar, ninguna de las siguientes medidas disciplinarias:**

- En el nivel de Educación Parvularia, la alteración de la sana convivencia entre niños y niñas, como entre un párvulo y un integrante de la comunidad educativa, no da lugar a la aplicación de ningún tipo de medida disciplinaria o sanción en contra del niño o la niña que presenta dicho comportamiento, por motivo que a esta edad los niños y niñas se encuentran en el proceso de formación de su personalidad, autorregulación y aprendizaje de las normas. Siendo además clave la resolución pacífica de conflictos, la cual promueve el compartir, jugar y relacionarse con el entorno social y cultural.
- Medidas disciplinarias por razones de raza o etnia, nacionalidad, situación socioeconómica, idioma, ideología u opinión política, religión o creencia, sindicación o participación en organizaciones gremiales, sexo, orientación sexual, identidad de género, estado civil, edad, filiación, apariencia personal y enfermedad o discapacidad de los párvulos y/o de sus familiares o apoderados.
- Devolución del niño o niña a su domicilio durante la jornada sin justificación.

En el quehacer cotidiano, pueden surgir diversos problemas de convivencia y/o de violencias que afectan las relaciones interpersonales y el clima laboral. Por ello, es necesario que todos los miembros de la comunidad educativa sepan los pasos a seguir frente a la presencia de comportamientos que vulneran la buena convivencia, a fin de que conozcan el conducto regular y los mecanismos de resolución de conflictos con el fin de evitar arbitrariedades en la aplicación de las medidas o sanciones según corresponda.

#### **11.6 MEDIDAS Y PROCEDIMIENTOS ANTE FALTAS A LA BUENA CONVIVENCIA**

Las faltas a la buena convivencia de las funcionarias del establecimiento, al igual que el incumplimiento de las funciones y responsabilidades establecidas para cada cargo, seguirán el justo y racional procedimiento considerando las siguientes sanciones atendiendo a la gradualidad de la falta cometida.

Las medidas disciplinarias aplicables al personal de los jardines infantiles se encuentran incorporados en el Reglamento de Higiene y Seguridad de la Corporación Municipal de Educación y Salud de San Bernardo, siendo las siguientes: (ver reglamento interno de orden, higiene y seguridad de la corporación de educación y salud san Bernardo)

- ❖ Amonestación verbal: Realizada y registrada por el jefe directo.
- ❖ Amonestación escrita de su jefe directo, quedando constancia en la hoja de vida del trabajador mediante copia de la carta de censura firmada por el trabajador. En caso que el trabajador se niegue a firmar se le notificara de la carta de censura en conformidad a la normativa vigente. Si se estimare procedente, se informará de esta sanción a la inspección del trabajo y corporación de Educación y Salud San Bernardo.

Madres, Padres y Apoderados:

En caso de efectuar algún tipo de maltrato hacia algún adulto de la comunidad educativa, se establecen las siguientes sanciones:

- ❖ **Restricción de ingreso al establecimiento:** Esta medida busca mantener la seguridad de los niños y niñas y las funcionarias que se encuentran en sus actividades pedagógicas. Esta medida consiste en el impedimento del ingreso del apoderado al jardín infantil durante un tiempo determinado. El párvulo será entregado en el acceso del jardín infantil a una funcionaria que lo conducirá a su sala de actividades. La medida de restricción del ingreso debe ser delimitada a un tiempo de duración y puede ser derogarse si las causas que originan la medida han sido subsanadas.
- ❖ **Cambio de apoderado:** Este consiste en la designación de otro adulto responsable del párvulo para efectos de su proceso educativo y su relación con las funcionarias del jardín infantil. Esta medida se aplicará ante la reiteración de situaciones de violencia física o verbal de los apoderados o de la existencia de una situación de violencia de mayor gravedad ante medidas determinadas por los tribunales como medidas de protección para alguna funcionaria.

Ambas medidas serán notificadas formalmente por la Dirección del Jardín Infantil.

Estas medidas y procedimientos están sujetos a los principios establecidos en este reglamento internos, especialmente los principios de: proporcionalidad, legalidad y de justo procedimiento, garantizando el derecho a defensa, esto es: ser escuchado, presentar antecedentes y hacer descargos dentro de un plazo razonable; y garantizar el derecho a que solicite una revisión de la medida.

En primer lugar, es necesario diferenciar los grados de intensidad de los conflictos, porque en función de la gravedad se deberá proceder de diferentes maneras.

Tipo de conflicto	Definición
Leve	<ul style="list-style-type: none"> <li>- Se origina por malentendidos internos que han surgido recientemente respecto de asuntos del trabajo con niños y niñas o de relaciones interpersonales con alguien de la comunidad educativa.</li> <li>- Se detecta la presencia de climas laborales y con apoderados “tensos”, sin embargo, los niños y niñas no están expuestos a riesgos o situaciones de agresión.</li> <li>- El desarrollo de la tarea se ve entorpecido (en su calidad, plazos de entrega, comunicación con apoderados, etc.), pero aún se logra realizarla.</li> <li>- La cantidad de personas involucradas es discreta: un par de personas, el equipo de una sala.</li> <li>- El contenido del conflicto puede ser por desavenencias interpersonales, estilo de relacionamiento, desacuerdos en cómo realizar las tareas de la sala.</li> <li>- Las personas involucradas están dispuestas a dialogar en pos de encontrar acuerdo y soluciones.</li> </ul>



Menos grave	<ul style="list-style-type: none"> <li>• Los conflictos están presentes desde más de tres meses sin haber sido abordados, lo que significado su acrecentamiento.</li> <li>• La comunidad educativa, los niños y niñas, los apoderados o familiares y el resto del equipo educativo se percatan del conflicto existente, al presenciar descalificaciones y comentarios negativos respecto de una compañera de trabajo.</li> <li>• La calidad de la atención a los niños y niñas empieza a verse afectada por distracción y/o baja colaboración en la realización de la tarea.</li> <li>• La cantidad de personas involucradas es mayor, ya que al haber trascendido a otros integrantes de la comunidad educativa se empiezan a conformar bandos.</li> <li>• Las involucradas aún manifiestan interés y disposición para encontrar una resolución, pero ya se requiere de la participación de la directora del jardín infantil.</li> </ul>
Graves	<ul style="list-style-type: none"> <li>• Los conflictos están presentes desde más de seis meses pues se han evitado sistemáticamente y se han vuelto crónicos.</li> <li>• Los niños y niñas están expuestos a riesgos, ocurrencia de accidentes por negligencias del personal educativo y la calidad de la atención se ve severamente mermada.</li> <li>• Los apoderados o familiares y el resto del equipo educativo están involucrados en el conflicto existente ya que no sólo saben del conflicto, sino que participan por omisión o por acción en la mantención de éste.</li> <li>• Se ha divulgado el conflicto por los canales de información institucional (SIAC) o por las redes sociales.</li> <li>• El contenido del conflicto puede abarcar temáticas como el maltrato hacia niños y niñas, malas prácticas laborales, faltas a la probidad descubiertas por el personal educativo.</li> <li>• La tarea se ve seriamente entorpecida en su realización, siendo posible hasta que no se cumpla con las entregas o la correcta ejecución.</li> <li>• No se aprecia disposición a resolver el conflicto, es escasa o inexistente.</li> </ul>

#### **Ambientes bien tratantes en el jardín infantil en relación a las familias:**

- Mantener un ambiente de respeto y de escucha entre los adultos responsables y el niño o niña.
- Mantener un tono de voz moderado en la relación con los padres, madres y/o adultos responsables.

- Generar instancias de diálogo permanente con padres, madres o adultos responsables.
- Generar espacios en donde se pueda compartir con los hijos e hijas, durante las actividades del Jardín Infantil (Jardín puertas abiertas).
- Eliminar los diminutivos en la relación con padres o madres (mamitas o papitos).
- Dedicar tiempo de calidad a padres, madres o adultos responsables que lo requieran.
- Estar presente y disponible para responder sus inquietudes.
- Participar activamente en talleres para optimizar la crianza de los niños y niñas.
- Evitar interpelar a los padres, madres y/o adultos responsables, frente a los niños y niñas por incumplimiento de tareas.
- Reforzar en conjunto, los aspectos y actitudes positivos de la crianza de sus hijos e hijas.
- Informar dificultades o éxitos en entrevistas personales, no en espacios colectivos.
- Corregir con cariño las malas palabras y reacciones desproporcionadas.
- Reunirse cada dos meses con oportunidad y respeto por el tiempo.
- Respetar sus carencias económicas y no solicitar cobros adicionales en dinero y/o material.
- Respetar sus creencias, mitos, religiones, ideologías, orientación sexual, gustos, sin descalificarlas.
- Invitar a entrevistas, talleres, reuniones u otros con anticipación de 48 horas, convocando a través de invitaciones emitidas con gráfica y/o diseño de adulto.

#### **Ambientes bien tratantes entre las familias responsables y los niños y niñas:**

- Educar a través del amor y el respeto.
- Premiar con plazos de tiempos claros y específicos.
- Realizar manifestaciones de cariño mediante abrazos, besos, diálogo afectivos.
- Responder a sus preguntas.
- Aceptar su naturalidad.
- No ejercer acciones maltratadoras ya sea golpear, gritar e insultar.
- Sancionar o corregir en privado, no en colectivo.
- Acompañar en el juego, cuando el niño o niña lo demanda.
- Evitar las malas palabras.
- Ser consecuente en su actuar.
- Disponerse a la altura del niño o niña para conversar, corregir y acoger.
- Contener al niño o niña.
- favorecer sus acciones positivas.
- Evitar dar un no por respuesta o indicación, dar argumentos breves para que el niño o niña entienda la indicación.

### **11.7 PROCEDIMIENTOS DE GESTION COLABORATIVA DE CONFLICTO**

El jardín infantil al ser un espacio de socialización promueve el respeto y prácticas democráticas de relacionarse entre las personas. Es importante destacar que los conflictos son parte del comportamiento humano, “no podrán evitarse, pues forman parte de la dialéctica de las

interacciones humanas” (Ahumada y Arroyo, 2001:68), por lo tanto, el dialogo es fundamental en la prevención e intentos de resolución pacífica de los conflictos.

Para la resolución de los conflictos debe existir voluntad de ambas partes, reconociendo la situación que generó el conflicto. Sin embargo, la participación en estas instancias será de carácter voluntario para los involucrados en el conflicto.

La comunicación es fundamental en mediación pacífica de conflictos, según Ahumada y Arroyo:

- Es una forma justa de resolver un conflicto.
- Un (a) mediador (a) no toma parte, pero sirve como una escucha imparcial y facilitador (a) para ayudar a las personas en conflicto a llegar a un acuerdo.
- El proceso de mediación es voluntario. No es un juicio.
- Es confidencial. No se llama a testigos.
- No se determina culpabilidad o inocencia.
- Se trabaja para los que están en disputa, resuelvan su propio conflicto.
- Se enfoca en el problema a resolver y no en la culpa, el castigo o la venganza

Este reglamento interno debe considerar mecanismos colaborativos de abordaje de conflictos para aquellas disputas que surjan entre los distintos miembros de la comunidad educativa.

El establecimiento deberá propiciar la utilización de estos procedimientos, importante repetir **“La participación en estas instancias debe ser de carácter voluntario para los involucrados en el conflicto”.**

En un contexto como el antes descrito, se hace necesario explicitar cuáles serán los mecanismos de abordaje de los conflictos al interior del jardín infantil en función de su gravedad.

Tipo de conflicto	Definición	Responsable
Leve	Al menos una de las partes en conflicto deberá generar o solicitar un espacio privado y respetuoso e invitar a la otra persona (miembro de la comunidad educativa) a iniciar un diálogo que les permita conocer y entender por qué se está generando el conflicto, conocer sus posiciones respecto del conflicto y buscar un acuerdo que a ambas satisfaga.	Individual
Menos grave	El tiempo de los conflictos y el involucramiento de otras personas de la comunidad hacen necesaria la participación de un tercero para la resolución. Dependiendo de quiénes son las partes en conflicto será necesario que se involucre la jefatura directa (educadora encargada del nivel, directora de la unidad educativa, encargada de convivencia escolar). Las acciones están orientadas a invitar a las partes a un espacio de diálogo privado y respetuoso que permita conocer y entender por	Directora-educadora del nivel y Encargada de convivencia escolar.

	qué se está generando el conflicto, conocer las posiciones respecto del conflicto y buscar un acuerdo que a ambas partes satisfaga.	
Grave	Al ser un conflicto sin resolver, se requiere del apoyo de una unidad especializada por lo que la jefatura del jardín infantil o la corporación de educación y salud San Bernardo, deberá convocar al equipo de convivencia escolar de la misma corporación para abordar la temática en cuestión en conjunto con la dirección de la unidad educativa.	Directora-encargada de los jardines infantiles de la corporación de educación y salud San Bernardo y departamento de convivencia escolar de la misma corporación.

## 12. PROTOCOLOS DE ACTUACIÓN: DEFINICIÓN, CONTENIDOS MÍNIMOS Y TIPOS.

a) **DEFINICIÓN:** Los protocolos de actuación son instrumentos que regulan los procedimientos de una comunidad educativa, para enfrentar situaciones que ponen en riesgo y/o vulneran él o los derechos de uno o más integrantes de la comunidad educativa y por lo mismo, requieren un actuar oportuno, organizado y eficiente. Estos protocolos se consideran parte integrantes del Reglamento Interno y deberán ser conocidos y respetados por toda la comunidad educativa.

b) **CONTENIDOS MINIMOS:** todo protocolo debe contener como mínimo; acciones de promoción de la convivencia escolar y prevención de diversas situaciones que alteran o afectan la convivencia escolar.

Accione para garantizar el cumplimiento de la normativa educacional vigente, es fundamental la participación de los integrantes de la comunidad educativa en la construcción y seguimiento de la correcta aplicación de estas herramientas de resguardo y protección.

c) **CONSIDERACIONES IMPORTANTES:** Los protocolos de actuación son parte del Reglamento Interno.  
El establecimiento deberá contemplar los mecanismos para la recopilación y registro de los antecedentes que sustenten la activación de los mismos.  
Se deben realizar instancias de comunicación, donde se den a conocer los protocolos tanto a funcionarios del establecimiento, como a madres, padres y/o apoderados.  
El establecimiento debe tener registro de la firma de los apoderados para que quede constancia del conocimiento del Reglamento Interno.

## 13. APROBACIÓN, MODIFICACIÓN Y ACTUALIZACIONES

Todos los establecimientos de Educación Parvularia o que atiendan el nivel, deberán someter a aprobación el Reglamento Interno y sus modificaciones, de acuerdo con las siguientes disposiciones:

- El proceso de aprobación del Reglamento Interno debe ser definido por el sostenedor en el mismo reglamento.
- Su revisión y actualización se llevará a cabo, una vez al año, justando el Reglamento Interno a la normativa vigente y verificar que los responsables de aplicar acciones contenidas en los protocolos y procedimientos determinados en él, continúen vinculados al establecimiento.
- Se convocará a una jornada con participación de toda la comunidad educativa para su revisión y actualización.
- La elaboración, modificaciones o actualizaciones del Reglamento Interno deben ser consultadas al Consejo Parvulario.
- El Sostenedor o Directora del establecimiento deberá responder por escrito al pronunciamiento del Consejo Parvulario de la aprobación y las modificaciones al Reglamento Interno.
- Este Reglamento es actualizado en el mes de marzo de cada año lectivo en lo que corresponde a los datos variables o cuando la institución lo ordene y/o por alguna disposición legal superior.

#### **14. DIFUSIÓN**

Toda la comunidad educativa debe tomar conocimiento del Reglamento Interno y sus modificaciones. Para ello, se mantendrá un ejemplar con sus anexos siempre disponible en un lugar de libre acceso dentro del establecimiento para toda la comunidad educativa, asegurando su amplia difusión y conocimiento.

Se enviará vía mail o alguna red social una copia del Reglamento Interno y sus anexos a las familias, padres y apoderados del establecimiento al momento de la matrícula, dejando constancia por escrito de su recepción. Lo mismo sucederá en el caso de confirmaciones de matrícula, cuando éste haya sido modificado.

#### **15. ENTRADA EN VIGENCIA.**

Este reglamento interno estará en vigencia, a partir de marzo 2023, hasta enero de 2024.



# ANEXOS

# **PROTOCOLO DE ACTUACIÓN FRENTE A HECHOS DE MALTRATO INFANTIL, CONNOTACIÓN SEXUAL O AGRESIONES SEXUALES**

## **INTRODUCCIÓN**

El presente documento tiene como objeto entregar las directrices esenciales que se deben considerar al momento de proceder ante ciertas situaciones, con el objetivo de adoptar medidas de protección respecto a los niños y niñas que pudiesen verse afectados por hechos de maltrato infantil, connotación sexual o agresiones sexuales.

La protección y resguardo de los derechos de los niños y niñas es una tarea que atañe no solo a las familias, sino que a toda la sociedad en general. El reconocimiento de los niños(as) como sujeto de derecho y no solo como objeto de protección, ha generado un gran desafío a nivel transversal. La prevención, detección e intervención oportuna se ha convertido en una necesidad imperiosa, pues toda situación de esta índole trae consecuencias irreparables en el desarrollo integral de los niños y niñas, sobre todo en los primeros años de vida, en este sentido, y para poder lograr de manera eficiente lo anteriormente expuesto es importante focalizar la intervención en el desarrollo de conductas protectoras (autocuidado) en los niños y niñas.

Los protocolos no están encaminados a determinar responsabilidades penales ni sanciones, sino que, entre otras acciones, se recopilarán antecedentes que permitan garantizar el resguardo de la integridad física y psicológica de los niños y niñas, sin perjuicio de las medidas precautorias adoptadas con anterioridad.

### **OBJETIVOS:**

- Unificar criterios en relación a procedimientos frente a hechos de maltrato infantil, connotación sexual o agresiones sexuales de las que pueden ser víctimas niños y niñas de los jardines JUNJI
- Establecer roles y responsabilidades de cada miembro de la comunidad educativa en relación a la detección y actuar oportuno.
- Clarificar y unificar conceptos asociados a la vulneración de derechos.



## **PRINCIPIOS:**

- Revelar una situación de maltrato no implica denunciar a otra persona, sino informar la situación y trasladar la información del ámbito privado de la familia del niño o niña al ámbito público, facilitando así las intervenciones que permiten detener la violencia y reparar el daño causado
- No notificar un caso de maltrato infantil nos hace cómplices de esta situación. La conducta pasiva frente a la sospecha de maltrato puede significar la pérdida de la vida del niño/a o la mantención de la situación de maltrato, la cual puede tener consecuencias irreparables para el párvulo.
- Intervenir no es sinónimo de derivar a cualquier lugar. Dicha derivación debe ser hecha responsablemente evitando dañar más al niño o a la niña. Debemos velar porque al lugar donde derivemos sea el más apto para ayudar al niño y a su familia
- En la mayoría de los casos de maltrato infantil, los/as agresores/as suelen ser los padres, madres, cuidadores/as o alguien cercano al entorno familiar del niño o niña. Por este motivo el párvulo se ve inmerso en un conflicto de lealtades y deseos entre el sufrimiento que le provoca el maltrato y el afecto que siente por sus padres u otro adulto a quien quiere. Para el niño/a no es fácil aceptar y asumir que está siendo maltratado por quienes dicen quererle.

## **TIPOLOGIAS:**

### **A.- Maltrato infantil:**

Se considera maltrato infantil toda acción u omisión, no accidental, por parte de los padres, madres, cuidadores/as o terceros que provocan daño a la salud y/o desarrollo psicológico del niño o niña.

### **Forma de ejercer el maltrato infantil:**

- **Por omisión:** falta de atención y apoyo por parte de un adulto a las necesidades y requerimientos del niño y niña, sea en alimentación, salud, protección, estimulación u otro.
- **Por supresión:** Se le niega al niño o niña el goce y ejercicio de sus derechos
- **Por trasgresión:** Son conductas destructivas y rechazantes hacia el niño o niña, tales como: malos tratos físicos, emocionales, incluye abandono total o parcial de este.

### **Tipos de Maltrato infantil:**

- **Maltrato Físico:** Es una acción no accidental por parte de los cuidadores, padre, madre, que provoque daño físico o enfermedad en el niño o niña. Puede tratarse de un castigo único o repetido.
- **Maltrato emocional y/o psicológico:** Es el hostigamiento habitual por medio de insultos, críticas, ridiculizaciones, así también como la indiferencia o el rechazo explícito e implícito hacia el niño o niña. Ser testigo de violencia intrafamiliar también es considerado un tipo de maltrato infantil.
- **Maltrato por abandono o negligencia grave:** Se refiere a situaciones en que los padres, madres y/o cuidadores estando en condiciones de hacerlo, no dan el cuidado y protección tanto física como psicológica que los niños y niñas necesitan para su óptimo desarrollo.

- 

### **B.- AGRESIONES EN LA ESFERA DE LA SEXUALIDAD**

- Definidas como cualquier tipo de actividad sexual, tales como insinuaciones, caricias, exhibicionismo, voyerismo, masturbación, sexo oral, penetración oral o vaginal, exposición a material pornográfico, explotación y comercio sexual infantil, entre otros, con un niño o niña en la cual el agresor/a está en una posición de poder y el niño o niña se ve involucrado en actos sexuales que no es capaz de comprender o detener. Las agresiones sexuales incluyen el abuso sexual, la violación, etc.

### **SEÑALES PARA DETECTAR POSIBLE MALTRATO INFANTIL Y AGRESIONES SEXUALES**

- El propio niño o niña revela que está siendo víctima de maltrato, abuso sexual u otra situación abusiva
- Un tercero (un niño, niña, personal adulta o compañero) da cuenta que está siendo o ha sido víctima de maltrato, abuso sexual u otra situación abusiva.
- El adulto nota señales que le indica que algo está sucediendo, identificar conductas que no se evidenciaban con anterioridad o existe un cambio en su conducta, en sus hábitos o forma de relacionarse con los demás.

- **Entre estas señales es importante identificar especialmente las siguientes:**
  - a.- Cambios bruscos de conducta
  - b.- Repentina desmotivación y/o actividades de su interés.
  - c.- Lesiones físicas reiteradas que no sean atribuibles a actividades habituales de su edad y etapa de desarrollo
  - d.- Miedo o rechazo de volver al hogar o lugares específicos.
  - e.- conductas regresivas, como presentar enuresis y encopresis luego de haber logrado el control de esfínter.
  - f.- Conductas y/o juegos sexualizados
  - g.- Tristeza o llanto sin motivo aparente

### **ABORDAJE:**

En la atención cotidiana de niños y niñas en los jardines infantiles puede ocurrir que se observen situaciones o se recojan antecedentes que ameriten judicializar con el fin de proteger al niño o niña, por judicializar se entiende poner en conocimiento del maltrato o abuso a sistemas judiciales, tales como: Carabinero de Chile, PDI, Fiscalía, Tribunal de Familia, Ministerio Público. Los parámetros para optar en la judicialización, son los siguientes:

- Grado de vulnerabilidad del niño o niña, esta tiene relación por la corta edad del párvulo y la ausencia de alternativas de protección de la familia.
- La gravedad y repetitividad de los hechos y conductas de maltrato, así como el grado de deterioro del niño o niña.
- En caso de las agresiones en la esfera de la sexualidad, basta con que ocurra en una sola oportunidad, para judicializar el caso.
- Trastornos graves en los adultos responsables, tales como: alcoholismo, drogadicción, diagnósticos sin tratamientos con especialista.
- En caso de existir riesgo vital eminente inminente, o amenaza grave a la integridad física del niño o niña, se tiene la obligatoriedad de denunciar en un plazo de 24 horas.

**Orientaciones para el abordaje en los casos detectados de maltrato y agresiones en la esfera de la sexualidad**

- En relación a los casos detectados, se debe garantizar la confidencialidad de la información, especialmente en la identidad del niño o niña que se encuentre vivenciando la situación, tanto de forma directa como indirecta, de manera de evitar la victimización secundaria, esto refiere a revivir el episodio traumático por segunda vez.
- Disponer de medidas para proteger al niño/a, activando de inmediato el protocolo
- Comunicación inmediata con la familia
- Recopilar antecedentes administrativos y otros generales, describiendo la situación, sin emitir juicios, para colaborar con la investigación y/o medidas que se adopten.

## **DENUNCIA**

- Si un miembro del jardín infantil sospecha que un niño o niña está siendo víctima de algún tipo de maltrato o abuso sexual, deberá informar a inmediatamente a encargada del jardín, remitiendo los antecedentes que funden sus sospechas, quedando respaldo escrito de dicha denuncia.
- Ocurrida la situación informar al departamento de convivencia escolar para mantener informado y entregar las orientaciones pertinentes de acuerdo al caso y normativas, durante todo el proceso.
- Derivar el caso a organismos especializados para la detección del maltrato y/o abuso sexual, en caso de ser necesario. Colaborar con la justicia durante el proceso, facilitando información, declarando en calidad de testigo. Se debe registrar todas las acciones que se realicen en hoja de entrevistas.
- No se debe interrogar al niño salvo que este narre espontáneamente la situación que vivió en cuyo caso deberá registrar en forma textual el relato. En los casos que deba registrar el relato deberá procurar estar acompañado de otro funcionario del colegio.
- Si se observan señales físicas en el cuerpo del niño o niña, o éste expresa alguna molestia física que le haga sospechar de maltrato y/o abuso sexual, la funcionaria (o) debe acompañarlo al centro asistencial más cercano para que lo examine, como lo haría si se tratase de un accidente escolar. No debe solicitar explícitamente que el médico realice una constatación de lesiones, ya que es una acción que debe determinar el centro asistencial y no el establecimiento educacional. Sólo deberá entregar información en caso que el niño haya efectuado un relato de lo sucedido.
- Plazo para realizar la denuncia frente a una situación de maltrato infantil o situaciones de agresiones sexuales es de 24 horas, desde que el niño o niña devela la

situación ocurrida, posterior informar a padre, madre y/o adulto responsable sobre dicha situación.

## **CIERRE**

- 1.- Se le entregará a la víctima apoyo, contención, comprensión y cuidado de no estigmatizar al niño o niña.
- 2.- El jardín infantil se encontrará a cargo de ejecutar el protocolo de actuación.
- 3.- Se mantendrá informado de los avances de la situación, conocer el estado de la investigación, las medidas de protección que se aplican y del tratamiento reparatorio si existiera, todo ello con el fin de articular y coordinar las acciones, garantizando que ese niño o niña no vuelva a ser victimizado.
- 4.- Realización de informe sobre la situación del niño o niña para dar cuenta sobre situación actual de este.
- 5.- Coordinación con la red interviniente para conocer procesos y estrategias de intervención en el que se encuentra el niño, niña y su respectiva familia.

**PROCEDIMIENTOS FRENTE A SITUACIONES DE MALTRATO  
INFANTIL, CONOTACIÓN SEXUAL O AGRESIONES SEXUALES**

<b>TIPOLOGIA</b>	<b>SITUACIÓN Y/O DETECCIÓN</b>	<b>ACCIÓN O ETAPAS</b>	<b>PLAZOS</b>	<b>RESPONSABLE</b>
<b>MALTRATO INFANTIL</b>				
<b>Maltrato psicológico</b>	Ofensas verbales reiteradas.  Rechazo emocional  Discriminación  Menoscabo	Citar apoderado a jardín infantil para informar situación actual  Derivación a la red (OPD) para realizar despeje en el domicilio.  Realizar seguimiento pos a la derivación.	72 horas   Una semana	Técnico en párvulo/ educadora de párvulo  Técnico en párvulo/ educadora de párvulo  Técnico en párvulo/ educadora de párvulo
<b>Maltrato físico</b>	Niño o niña que se presente al establecimiento con lesiones físicas:  Castigo	Se realiza constatación de lesiones en recinto asistencial más cercano,	Al momento de conocer la situación	Técnico en párvulo/ educadora de párvulo

<b>Maltrato por abandono/ negligencia grave</b>	corporal (golpes, palmadas, tirones de pelo, empujones, azotes, entre otros.	en el momento que se devela o se evidencia lesiones.  Se realiza denuncia dentro del plazo estipulado.	Plazo 24 horas.	Directora de jardín infantil
	Niño o niña permanece sin presencia de adulto en hogar	Se toma contacto con adulto responsable para que se dirija a recinto asistencial.	Al momento de conocer la situación	Técnico en párvulo/ educadora de párvulo
	Niño o niña circula solo por la vía publica	Se cita apoderado para que se presente en Jardín infantil para realizar entrevista adulto responsable	72 horas	Técnico en párvulo/ educadora de párvulo
	Encontrarse en desnutrición			
	Enfermedades reiteradas sin tratamientos			Técnico en párvulo/ educadora de párvulo
	Presencia de consumo de alcohol y/o drogas al interior de la familia.	Realizar levantamiento de información en las distintas instituciones.	Una semana	Técnico en párvulo/ educadora de párvulo
		Realizar derivación OPD para que realice despeje de la situación	Posterior al levantamiento de información	

<b>AGRESIONES EN LA ESFERA DE LA SEXUALIDAD</b>	Abuso sexual / estupro  Violación	Realizar inmediatamente la denuncia, ante Carabinero de Chile, PDI, Fiscalía.	Inmediatamente realizar denuncia, plazo 24 horas.	Directora jardín infantil
		Citar apoderado para informar sobre situación y denuncia realizada.	72 horas como plazo máximo para que se presente en jardín infantil	Educadora de párvulo/ parvulario
		Informar al departamento de convivencia escolar para realizar orientaciones.	48 horas para informar de manera escrita, exponiendo el caso	Directora jardín infantil
		Realización de instrumentos (ficha situacional)	Al momento de conocer la situación	Funcionario(a) quien recibe develación
		Realizar seguimiento respecto a que red fue derivado el niño o niña	En el proceso (esperar resolución de organismos competentes)	Plazo indeterminado
		Si en caso de solicitar relato	En procesos	Plazo indeterminado



		de quien recibió la develación, presentarse a declarar		
--	--	--	--	--

## **PROTOCOLO DE ACTUACIÓN FRENTE A LA DETECCIÓN DE SITUACIONES DE VULNERACIÓN DE DERECHO DE LOS PÁRVULOS**

### **INTRODUCCIÓN**

Por medio de este protocolo, se establecen orientaciones, procedimientos y normativas de acuerdo con las leyes vigentes. Con el objetivo de cautelar las condiciones educativas adecuadas que resguarden la integridad física y/o psicológica de los niños y niñas de cada establecimiento.

La Ilustre Municipalidad de San Bernardo y por consiguiente la Corporación Municipal de Educación de la comuna, se encuentra adscrita a la convención de los derechos del niño y niñas siendo este garante de derecho. Por lo que se ha definido elaborar un protocolo de actuación, para hacer frente a las vulneraciones de derecho de las cuales podrían ser víctimas los párvulos pertenecientes a los Jardines Infantiles JUNJI de la comuna.

Cuando el jardín infantil detecta o sospecha de una situación de posible vulneración de derechos, los funcionarios deben estar preparados para actuar, consciente de sus responsabilidades y limitaciones, el trabajo en conjunto, principalmente de las educadoras de párvulo y co educadoras es clave para abordar este protocolo. Es relevante que todos los

adultos se encuentren atentos/as para brindar oportunamente la ayuda, contención, orientación y activación de la red -en caso de ser necesario- para así prevenir situaciones de vulneración que puedan cronificarse en el tiempo. Así también interrumpir oportunamente, otras vulneraciones graves de derecho, de las cuales puedan ser víctimas los niños y niñas.

Es importante señalar que una detección oportuna de vulneraciones, permitiría actuar eficazmente, pudiendo desarrollar e implementar las acciones necesarias para contribuir en la restitución y protección de los derechos de los niños y niñas.

### **OBJETIVOS DEL PROTOCOLO:**

- Unificar criterios en relación a procedimientos asociados a vulneraciones de las que pueden ser víctimas niños y niñas de los jardines JUNJI.
- Establecer roles y responsabilidades de cada miembro de la comunidad educativa en relación a la detección y actuar oportuno en situaciones de vulneración de derechos.
- Clarificar y unificar conceptos asociados a la vulneración de derechos

### **PRINCIPIOS:**

- resguardo del interés superior del niño o niña, lo que implica una consideración fundamental al bienestar del niño, niña ante toda decisión que le pueda afectar, considerando orientar siempre dicha decisión a la satisfacción de sus derechos.
- Generación de estrategias que tengan el foco en la protección de niños y niñas, de una mirada psicosocioeducativa centrada en las familias y equipos de jardines infantiles.
- Promoción de una convivencia basada en el buen trato entre todos los miembros de la comunidad. lo anterior es sustentable dentro de un contexto de relaciones y prácticas de confianza, respeto e inclusión.
- Promoción de la participación activa de las familias, puesto que ellos son los pilares fundamentales y primera barrera de protección en la formación de sus hijos e hijas.

- Resguardo el proceso de seguimiento. Considerando que es posible que las estrategias definidas no produzcan los resultados esperados, sufran retraso o interferencias y/o que el riesgo vuelva a presentarse en el tiempo, se realiza un acompañamiento del caso, lo cual permite tomar decisiones que apunten al bienestar del niño o niña.
- Tratamiento reservado de la información, de los niños o niñas involucrados(as) en sospecha de vulneración de derecho.

#### **De las vulneraciones más recurrentes:**

- **Niño o niña testigo de violencia intrafamiliar (VIF):**

se refiere a la experiencia del niño o niña que son espectadores directos e indirectos de maltrato entre los padres, pareja, familiares, tutores, hacia la madre o hacia cualquier otro miembro de la familia. ser testigo de violencia siempre supone que el niño(a) está emocionalmente involucrado y supone la amenaza explícita o implícita de poder ser directamente maltratado, abandonado o que alguno de sus padres muera.

consideraciones para el equipo del jardín infantil al entregar el primer apoyo al niño (a) en caso de observar estas señales:

- Acoger al niño(a) validando su sufrimiento y calidad de víctima
- Acoger a la familia en su problemática con el objeto de proteger al niño o niña.

- **Negligencia:**

se refiere a situaciones en que los padres o cuidadores a cargo, estando en condiciones de hacerlo, no dan el cuidado y protección que los niños(as) necesitan para su óptimo desarrollo, por lo tanto, dejan de responder a las necesidades básicas de estos, como, por ejemplo: cuando no se atienden las necesidades básicas, como alimentación, vestuario, vivienda, o no se les proporciona atención médica básica o se le expone a situaciones de peligro, entre otras.

consideraciones para el equipo de jardín infantil al entregar el primer apoyo al niño (a) en caso de observar estas señales:

- evitar comentarios asociados a situaciones de vulnerabilidad
- mantener una actitud de empatía con el niño o niña
- abordar las situaciones desde los recursos con que cuenta la familia y no desde las dificultades.

#### **ABORDAJE:**

#### **A.- estrategias dirigidas a la familia:**

- **Entrevista en profundidad con la familia:** esta nos permite conocer el contexto del niño o niña, levantar factores de riesgo y protección que existen en su entorno u otros aspectos relevantes para la intervención del caso. se busca que esta sea realizada con el adulto responsable del niño o niña. también es un apoyo en generar alianzas de trabajo con la familia en pos del bienestar de estos. esta acción puede ser liderada por la directora del jardín en caso de gravedad en conjunto con la educadora de párvulo.
- **Derivación a equipos de especialistas externos tanto como para el niño(a) y sus respectivas familias:** cuando se realice una derivación esta debe ser clara, explicitando los objetivos de la misma y centrándose en la preocupación por el estado del niño(a), a modo de resguardo la derivación debe realizarse por escrito o por correo electrónico y dejar un respaldo que confirme la recepción de dicha derivación por parte de la otra institución, la derivación debe ser realizada por la directora del jardín.
- **Talleres educativos para padres y apoderados:** Estas estrategias de trabajo se centra en el fortalecimiento del rol parental y educativo, focalizando en sensibilizar a los padres o adultos responsables en la protección de los derechos de sus hijos(as), se entregan las herramientas para crear espacios de crianza centrados en el bienestar del niño o niña.

#### **B.- estrategias dirigidas para el niño(a) desde el jardín infantil:**

- **acogida y contención:** es relevante que el jardín mantenga siempre una actitud de acogida y disposición a las necesidades del niño o niña, teniendo una respuesta sensible por el equipo. Asimismo, se deben generar estrategias de contención que ayuden a aminorar las angustias y/o ansiedades respecto a lo que se está vivenciando.
- **Observación del aula:** esta acción se debe mantener de manera frecuente y sistemática frente a las conductas, actitudes y condiciones que se encuentre el niño o niña que está en seguimiento por una sospecha de vulneración de derechos, esta acción debe ser realizada por la educadora de nivel.
- **registro en una bitácora, ficha o cuaderno de registro:** corresponde a un registro sistemático que deben realizar las educadoras de nivel, si llegaron a pesquisar una situación de vulneración de derechos

- **Seguimiento:** este es un proceso continuo y sistemático que permite obtener retroalimentación permanente sobre la situación del niño o niña, si las estrategias o acciones acordadas se dan cumplimiento, ver la necesidad de generar nuevas estrategias, además de tener visibilizado al niño(a), resguardando sus condiciones de protección.

## **CIERRE**

Se realizará el cierre, cuando el jardín infantil considere que el niño o niña está en condiciones de protección y estas se darán cuando:

- 1.- el niño o niña ha sido derivado(a) y está siendo atendido por el equipo pertinente y/o se encuentra en proceso de intervención por situación de vulneración.
- 2.- el niño o niña no requirió derivación, manteniendo una asistencia permanente y sin presencia de señales, indicadores y/o sintomatologías asociadas a vulneración, situación que también se observa en su contexto familiar.
- 3.- se ha logrado el rol protector de la familia mediante intervenciones de redes externas y apoyo de las educadoras.
- 4.- el niño o niña se encuentra en condiciones de protección antes señaladas.
- 5.- Realización de informe sobre situación actual del niño o niña.

## **Procedimiento frente a situaciones de vulneración**

<b>Tipología</b>	<b>situación y/o detección de vulneración de derecho (ante sospecha y/o develación)</b>	<b>acciones / etapas</b>	<b>plazos</b>	<b>responsables de dicha acción</b>

<b>TESTIGO DE VIOLENCIA INTRAFAMILIAR (VIF)</b>	Ante una sospecha de Vulneración de derechos	1.- realizar entrevista con el niño(a), cuyo objetivo es levantar información sobre la posible vulneración de derechos. (Aplicación de técnicas e instrumentos)	relato de la situación o cuando se detecta vulneración de derechos/ acoger y contener al niño(a) en un espacio	Técnico en párvulo/ educadora de párvulo
	o Ante una develación de vulneración.	2.- informar a directora del jardín resultados de las entrevistas y aplicación de instrumentos. (Posible Vulneración  3.- citación del apoderado y/o adulto responsable, para informar respecto a una posible vulneración de derechos. (firmar ficha de entrevista con estrategias, acuerdos y/o compromisos.  4,. activación de la red, derivación a OPD ( En caso de las situaciones siguen siendo recurrentes o	el mismo día en que se levantó el relato del niño(a) (24 horas por Ley)  72 horas desde la toma del relato para que el apoderado y/o adulto responsable se presente en el jardín  Es importante señalar que si la situación de testigo de VIF ha sido cronificada (permanente) en el tiempo se tiene que	técnico en párvulo /educadora de párvulo  Entrevista será realizada por educadora depárvulo  Directora del jardín infantil

		que los compromisos firmados con el apoderado no se lleven a cabo)	realizar la denuncia o activar la red disponible.  Si la situación de testigo de VIF ha sido un hecho aislado se puede trabajar con la familia.	
<b>NEGLIGENCIA: .</b>	<p>Situación de Negligencia Grave (privación de los cuidados básicos)</p> <p>No cuenta con sus controles sano</p>	Se realiza denuncia en caso de negligencia grave, debe realizarse la denuncia respectiva por considerarse como un hecho constitutivo de delito.	<p>24 horas para denunciar la vulneración de derecho.</p> <p>(se puede realizar la denuncia en carabineros de Chile, PDI y fiscalía)</p>	<p>Encargada(o) del jardín infantil, incorporando relato y datos de quien recepción la información.</p> <p>Técnico en párvulo/parvularia</p>
	<p>Situación de Negligencia leve /moderada:</p> <p>dificultad asociada a la higiene</p> <p>asistencia intermitente</p>	<p>Se realiza entrevista al niño(a) en un espacio donde se pueda contener, acoger y se sienta resguardado y protegido.</p> <p>activación del protocolo</p>	<p>72 horas desde la detección de la situación de negligencia.</p>	<p>Técnico en párvulo/parvularia</p>

		<p>se realiza la recopilación de antecedentes.</p> <p>Se realiza entrevista con apoderado y/o adulto responsable para construir estrategias en conjunto, siempre resguardando al niño(a) y la confidencialidad . firmar compromisos y/o acuerdos que perduren en el tiempo.</p> <p>Activar la red disponible en caso de ser necesario, se refiere a que si los compromisos firmados con el apoderado no se cumplen y sigue las mismas situaciones vulneradoras se tiene que realizar derivación a OPD.</p>	<p>una semana de haber identificado la situación.</p> <p>Posterior a la recolección de antecedentes (inasistencias , relato del niño(a), coordinación con CESFAM, entre otros).</p> <p>Si la situación es constitutiva de delito se tiene un plazo de 24 horas para poder denunciar.</p> <p>Si el niño no se encuentra en riesgo inminente, se tiene que evaluar los plazos</p>	
--	--	--	---	--



			establecidos internamente.	
--	--	--	----------------------------	--

## **PROTOCOLO DE ACTUACION FRENTE A SITUACIONES DE MALTRATO ENTRE MIEBROS ADULTOS DE LA COMUNIDAD EDUCATIVA**

### **INTRODUCCIÓN**

El presente protocolo será aplicado antes situaciones de violencia física y /o psicológica entre adultos, pudiendo ser cometidas por padres, madres y/o adultos responsables o por funcionarios del jardín infantil.

Se entenderá por maltrato escolar cualquier acción u omisión intencional, ya sea física y/o psicológica, realiza en forma escrita, verbal o a través de medios tecnológicos o cibernéticos entre adultos, dentro del contexto escolar.

La normativa hace referencia sobre el respecto a la integridad física, psicológica y moral, no pudiendo ser objeto de tratos vejatorios, degradante o maltratos por parte de todos los que conforman una comunidad educativa.

Los adultos deben estar atentos frente a situaciones de esta índole para reaccionar de manera oportuna a las primeras manifestaciones de conflictos o conductas agresivas

**En el siguiente protocolo, se incluyen situaciones de maltrato que ocurran entre:**

- Funcionarios del jardín infantil
- Apoderados (padres, madres y/o adultos responsables)
- Apoderados y funcionarios

**Situaciones de maltrato entre adultos, se describen a continuación:**

- insultar o emitir garabatos, hacer gestos groseros o amenazantes u ofender reiteradamente.
- Agredir físicamente, golpear o ejercer violencia.
- Agredir verbal o psicológicamente.
- Amedrentar, amenazar, chantajear, intimidar, hostigar, acosar o burlarse (por ejemplo: utilizar sobrenombres hirientes, mofarse de características físicas, etc.).
- Discriminar a un integrante de la comunidad educativa, ya sea por su condición social, situación económica, religión, pensamiento político o filosófico, ascendencia étnica, nombre, nacionalidad, orientación sexual, discapacidad, defectos físicos o cualquier otra circunstancia.
- Amenazar, atacar, injuriar o desprestigiar a través de redes sociales, mensajes de texto, correos electrónicos, foros, servidores que almacenan videos o fotografías, sitios webs, teléfonos o cualquier otro medio tecnológico, virtual o electrónico.
- Exhibir, transmitir o difundir por medios cibernéticos cualquier conducta de maltrato escolar.

**PROCEDIMIENTOS ANTE AGRESIÓN ENTRE:**

- **Maltrato de apoderado a funcionaria (o) de Jardín infantil:**  
Se entiende por maltrato toda agresión física y/o psicológica cometida por cualquier medio, incluyendo tecnológicos y cibernéticos, en contra de los funcionarios(as) del jardín infantil, al respecto, el funcionario(a) afectado(a) podrá iniciar las acciones legales que se estime necesarias en resguardo de su integridad y dignidad, y el colegio las pertinentes para dar protección, resguardando siempre la integridad del funcionario y facilitando todos los espacios para su respectiva orientaciones.
- **Maltrato entre apoderados:**

Padre, madre, adulto responsable o apoderado que haya sido víctima de maltrato por parte de otro, podrá presentar las acciones legales que estime conveniente, solo en caso si se presentara una situación de delito dentro del jardín infantil, este deberá presentar la denuncia del hecho.

- **Maltrato de un/a funcionaria (o) del Jardín entre ellos o hacia un apoderado:**  
En caso de existir maltrato verbal o físico ejecutado por funcionarias(os) del jardín infantil, tendrá la facultad de investigar el hecho la directora de dicho recinto, previa constancia expresa y formal presentada por el/la apoderado(a), por medio de documento escrito, en el cual se tiene que detallar explícitamente lo sucedido (tipo de agresión, quien ejecuto esta, lugar, fecha, hora, entre otras).

### **MEDIDAS (procedimientos)**

Los procesos que se encuentran en este protocolo son para abordar situaciones de maltrato entre adultos de la comunidad, se regirán por los principios rectores del debido proceso, tales como transparencia, presunción de inocencia, derecho a ser oído y acompañar pruebas, así como presentar descargos y reconsideración de la sanción.

Se dejará constancia por escrito de todas las acciones realizadas por el jardín infantil.

**1.- Entre apoderados:** Dependiendo de la gravedad de la situación, se efectuarán las siguientes medidas:

**a.-Entrevista personal:** Esta será llevada a cabo por directora del jardín infantil con los apoderados involucrados, por separado, acerca de la situación ocurrida, con el fin de analizar las causas y consecuencias de la falta cometida, estableciendo acuerdos y compromisos.

**b.-Mediación entre las partes:** Si la situación lo amerita, se realizará una mediación entre las partes con el objetivo de lograr acuerdos y compromisos entre los involucrados.

**c.- Suspensión temporal de la calidad de Apoderado:** En casos graves que afecten las relaciones interpersonales entre apoderados, se podrá suspender la participación como apoderado en el colegio, de forma temporal o permanente, según la falta lo amerite, debiendo nombrar por escrito un apoderado reemplazante.

**2.- De apoderado(a) a funcionario(a):** Las consecuencias serán determinadas de acuerdo a la gravedad de la falta y en consideración a los antecedentes recopilados, efectuando las siguientes acciones:

**a.- Entrevista personal:** La entrevista es realizada por director(a) con la/as personas involucradas acerca de la situación ocurrida, con el fin de analizar las causas y consecuencias de la falta cometida, estableciendo acuerdos y compromisos.

**b.- Mediación entre las partes:** Si la situación lo amerita se realizará una mediación entre las partes con el objetivo de lograr acuerdos y compromisos entre los involucrados.

**c.- Suspensión temporal:** En casos graves que afecten las relaciones humanas de convivencia entre apoderados y funcionarios, se podrá suspender temporalmente su participación como apoderado en el jardín infantil con el fin de resguardar a funcionaria(o) agredido. debiendo nombrar un apoderado reemplazante.

**d.- En caso de presentarse agresión física:** (mediante la constatación de lesiones en un organismo de la salud) por parte de una funcionaria (o) del Jardín, la directora procederá a denunciar la agresión física a la Fiscalía, a Policía de Investigaciones, a Carabineros de Chile, o a algún otro organismo de seguridad pública.

**3.- Entre funcionarios o hacia apoderados:** Dependiendo de la gravedad de la situación, se llevarán a cabo las siguientes medidas:

**a.- Amonestación verbal:** Consiste en la amonestación privada y directa que será efectuada por director (a), la cual se hará personalmente al funcionario (a), dejando constancia en la hoja de entrevista.

**b.- Mediación entre las partes:** Si la situación lo amerita se realizará una mediación entre las partes con el objetivo de lograr acuerdos y compromisos entre los involucrados. Debiendo quedar registro del proceso.

**c. Amonestación Escrita:** Consiste en la representación formal, por parte de directora (o), que se hace al funcionario, por escrito, dejándose constancia de ella en su carpeta personal, con copia a la Inspección del Trabajo. En caso de gravedad se informará a la corporación de educación y salud de San Bernardo.

d.- **Denuncia a Tribunales por Delitos:** Si se configura un delito de agresión física u otro constitutivo de delito según la ley, el jardín infantil realizará la denuncia a la autoridad competente (Carabineros, PDI o Fiscalía). Si los Tribunales de Justicia comprueban el delito, **el funcionario (a) responsable podrá perder su calidad de trabajador en conformidad con las causales establecidas en el Código del Trabajo.**

## **EVALUACION Y SEGUIMIENTO**

La persona encargada de aplicar el protocolo, según lo señalado anteriormente, notificará a las partes involucradas del inicio del proceso, dejando constancia escrita de ello. Se iniciará entrevistando a las partes, solicitando información a terceros o disponiendo cualquier otra medida que estime necesaria para su esclarecimiento.

En esta instancia se está garantizando el derecho a ser escuchado y presunta inocencia de las/os funcionarios del Jardín infantil que se traduce en garantizar a su derecho a ser oídos o entregar pruebas. Durante el procedimiento se entrevistará al adulto denunciado para conocer su versión de los hechos y que pueda presentar antecedentes.

Se realizará un análisis de los hechos, donde serán escuchadas las versiones de los involucrados y se acogerán los antecedentes que estos pudieran aportar para mejor comprensión del hecho o con el fin de presentar sus descargos y de aportar las pruebas que estimen pertinentes. En caso que las circunstancias lo permitan se podrá citar a las partes a una reunión que tendrá como principal finalidad buscar un acuerdo entre ellos utilizando para estos efectos las técnicas de resolución pacíficas de conflicto. En caso de existir acuerdo entre las partes se podrá exigir el cumplimiento de dichos acuerdos en los plazos y formas acordados.

Si se cumplen íntegramente las condiciones impuestas se dará por cerrado el reclamo, dejándose constancia de esta circunstancia. Este acuerdo no elimina la aplicación de sanciones en caso que así correspondiesen.

El plazo para ser llevado a cabo será de 15 días hábiles, debiendo emitir informe de las entrevistas realizadas con las /os involucrados en un plazo de 3 días hábiles desde que se cerró el proceso.

## **ACCIONES PREVENTIVAS:**

Promover acciones que fomenten y fortalezcan una sana convivencia y buen trato entre los adultos, es una tarea y responsabilidad permanente de toda la comunidad escolar, siendo numerosas las acciones formativas dirigidas hacia tal objetivo, destacando las siguientes:

**a.- Normas de convivencias claras y consistentes:** En las que se rechace toda forma de violencia, poniendo límites al maltrato entre adultos y sancionando las conductas de abuso.

**b.- Promoción del Buen Trato:** generación de prácticas y ambientes bien tratantes.

**c.- Fortalecimiento de presencia, cercanía y compromiso entre los adultos:** Que permita que entre los adultos se logre un diálogo de confianza, respeto y convivencia armónica.

**d.- Fomento de estrategias pacíficas de resolución de conflictos:** Desarrollar en los adultos habilidades para resolver asertivamente situaciones de conflictos.

## **PROTOCOLO DE ACTUACIÓN FRENTE ACCIDENTES DE LOS PÁRVULOS**

### **INTRODUCCIÓN**

El siguiente protocolo tiene como objetivo responder oportuna y adecuadamente a posibles situaciones de emergencia que pudieran ocurrir dentro de los jardines infantiles de la comuna de San Bernardo. Este contiene principalmente responsabilidades, procedimientos y acciones a seguir en cada caso correspondiente.

El procedimiento de accidentes de los /as niños /as tiene como propósito establecer un sistema que permita dar a conocer la forma de proceder ante cualquier accidente que sufra un párvulo. En caso de ocurrir un accidente a un/a niño /a dentro de los jardines, cualquiera sea su gravedad, se debe privilegiar y brindar la atención inmediata.

Siempre en cada caso de accidente escolar, por leve que sea la lesión y/o dolencia, se debe informar inmediatamente a la madre, padre y /o adulto responsable del niño/a sobre su ocurrencia y atención brindada.

### **CATEGORIZACIÓN:**

**Lesiones leves:** Son aquellas lesiones que pueden ser tratadas de forma interna por personal de cada jardín infantil.

**Lesiones menos graves:** Son aquellas lesiones que pueden requerir mayor cuidado, observación e incertidumbre, no es posible determinar su gravedad, necesaria evaluación médica.

**Lesiones graves:** Son aquellas lesiones que ponen en riesgo la vida del párvulo o pueda significar una incapacidad permanente, también se debe considerar aquellas lesiones que no pueden ser diagnosticadas o están estandarizadas como grave.

### **PROCEDIMIENTO ANTE UN ACCIDENTE DEL PARVULO**

- El funcionario (a) que presencie y/o le informen de un accidente sufrido por un párvulo, deberá informar de inmediato la ocurrencia del hecho a la encargada de nivel.
- El funcionario (a) más cercano, deberá contener física y emocionalmente al párvulo, atender de inmediato al niño (a) y le brindar los primeros auxilios, según corresponda, utilizando botiquín de primeros auxilios.
- La encargada de nivel, debe informar el hecho ocurrido a dirección, quien a su vez notificará y dará aviso inmediatamente a padres y/o apoderados del niño (a) accidentado para informar lo acontecido, poniendo al corriente sobre la gravedad del accidente, Posteriormente debe trasladar al niño/a al centro asistencial más cercano, y se le acompañará hasta que lleguen sus padres y/o apoderado.

- En caso de que el niño o niña, cuente con cobertura de accidentes, el apoderado una vez notificado, realizará la activación de este.
- Se debe completar la notificación del accidente al momento de retirar al niño o niña, mediante una ficha de registro de accidente, dejando el original en el recinto y entregar la copia al apoderado.
- Se debe realizar seguimiento del niño (a) para conocer su situación.

## **RESPONSABLES**

- La encargada de avisar telefónicamente a los padres en caso de un accidente de carácter medio o grave es la Educadora y, en su defecto, será el director/a (subrogante), en el caso que la Educadora se encuentre conteniendo al niño o niña afectado/a.
- La persona responsable de trasladar a centro asistencial más cercano será padre, madre y/o adulto responsable.
- En el caso de un accidente de carácter grave y/o con riesgo vital, el Educador/a o Directora/o trasladaran al niño o niña afectado/a hasta la urgencias, mientras que vía telefónica se contactan con los adultos responsables.

## **CONSIDERACIONES GENERALES:**

- Los jardines infantiles cuentan con una ficha de matrícula que contiene todos los datos de identificación de cada párvulo, así como de los números telefónicos de padre, madre y /o adulto responsable para poder informar en caso de algún accidente escolar, además, en la primera entrevista se realizará una anamnesis, en la cual se hacen consultas respecto de la salud del estudiante, intervenciones quirúrgicas y enfermedades crónicas, se debe considerar especial atención en aquellos niños con problemas crónicos o necesidades especiales (alergias, afecciones, entre otros).
- Los jardines infantiles deben contar con una monitora que se encuentra capacitada en primeros auxilios.
- Siempre en toda situación se debe mantener la calma.
- La monitora que será designada en primeros auxilios es la que debe realizar la evaluación física en primera instancia, evaluar a través de la observación y estado de conciencia del niño (a), su respiración y nivel de gravedad de la lesión.
- Si se observan lesiones importantes es recomendable no mover al niño (a), solicitar personal médico a través de una ambulancia.
- Nunca se debe dejar al niño (a) solo, además este debe mantenerse alejado del lugar.
- Cuando el accidente se ha producido, la monitora de primeros auxilios debe saber con precisión qué hacer, según el entrenamiento recibido, hasta que el personal médico asuma su cuidado.



## RECOMENDACIONES:

- Realizar una evaluación inicial del niño(a) lesionado. Si la lesión fue producto de un golpe y no se tiene certeza de la parte afectada, evaluar tocándolo para determinar la zona afectada, verificar que no tenga alimentos u objetos en su boca.
- Se determina el estado de conciencia (capacidad de respuesta, frente a un estímulo).
- Si existe pérdida de conciencia, se verifica si el niño/a está respirando o si tiene pulso.
- Si el niño/a no respira, se aplica respiración artificial. Si además el niño/a no presenta pulso se aplica respiración y masaje cardíaco RCP. Mientras el personal toma contacto con centro de salud más cercano.
- EN caso de existir una herida con sangrado abundante, se aplica presión directamente sobre ésta.
- Si la lesión se produjo en la cabeza, no mover al niño/a. Pedir una ambulancia, sin dejar al niño/a solo.

## FICHA DE ACCIDENTE ESCOLAR JARDÍN INFANTIL JUNJI

<b>Nombre niño (a)</b>	
<b>Nivel</b>	
<b>Fecha y hora del accidente</b>	

<b>Detección de la situación</b>
<b>Descripción accidente escolar:</b>
<b>Acciones de primeros auxilios</b>
<b>Aviso del apoderado (a):</b>

<b>Nombre:</b>
<b>Funcionario encardado de dicha acción:</b>
<b>Traslado a centro asistencial (en caso que se amerite)</b>
<b>Centro asistencial al que se trasladó:</b>
<b>Dia y hora del traslado:</b>
<b>Responsable del traslado:</b>
<b>Otras acciones realizadas</b>

## PLAN DE GESTIÓN DE CONVIVENCIA



**Jardín Infantil y Sala Cuna Eluney**

**2022-2023**

## ÍNDICE

I.	Introducción.....	3
II.	Fundamentación.....	4
III.	Consejo de Educación Parvularia.....	5
IV.	Encargada de Convivencia.....	6
V.	Funcionamiento de instancias de participación.....	6
VI.	Plan de Gestión de la Convivencia.....	8
	Fase Estratégica: .....	9
	Fase Anual: Elaboración del Plan de Gestión de la Convivencia.....	10
VII.	Restricciones de medidas disciplinarias en Educación Parvularia.....	14
VIII.	Medidas y procedimientos ante faltas a la buena convivencia.....	14
IX.	Procedimientos de gestión colaborativa de conflictos.....	14
X.	Bibliografía .....	16

## I. Introducción

Nuestra sala cuna y jardín infantil Eluney nace como una necesidad por dar atención a niños y niñas menores de 4 años del sector de Valle de Lluta en San Bernardo, iniciando sus actividades el día 13 de enero del 2010.

Por orden de la Alcaldía y a favor de la comunidad se abre como jardín infantil Junji vía transferencia de fondos, contando con 4 niveles, atendiendo niños desde los 85 días hasta los 3 años 11 meses con capacidad en sala cuna para 28 lactantes y 64 niños y niñas de niveles medios.

El propósito de nuestro jardín infantil es ser un lugar que permita a los párvulos desarrollarse de forma integral. Entregando asistencia de acuerdo a sus necesidades socioemocionales, de alimentación, cuidado, abrigo y educación, con calidad y equidad. Otorgar seguridad y un ambiente cálido, donde puedan desarrollarse felices.

La visión que soñamos en nuestro PEI es “Reconocerse como un jardín infantil líder en Educación Integral, de niños y niñas, promoviendo la responsabilidad, creatividad y prolijidad, en el cuidado del medio ambiente. Fortaleciendo la calidad, perseverancia y respeto en la comunidad educativa.

Nuestra misión es “Entregar educación de calidad y oportuna a niños y niñas desde 85 días a 3 años 11 meses provenientes distintos sectores de San Bernardo, promoviendo la responsabilidad en el cuidado del medio ambiente, permitiendo que niños y niñas, desarrollen la creatividad y prolijidad en proyectos ambientales, originales y trascendentes en el tiempo. Desarrollando la tolerancia y el respeto por su entorno y su comunidad. Brindar una educación, basada en propiciar en los niños y niñas, una permanencia grata, afectiva y segura, colaborando con las familias en su rol de primeros agentes educativos”.

Se desarrolla un plan de gestión y convivencia el cual es un mecanismo de orientación de la comunidad educativa en el desarrollo de estrategias para promover el buen trato y así prevenir cualquier tipo de maltrato entre integrantes de la comunidad educativa.

Para favorecer las relaciones bien tratantes dentro de los equipos pedagógicos y los párvulos fomentamos:

- Reconocimiento de los niños y niñas como seres distintos y singulares; sin embargo, todos y todas tienen los mismos derechos.
- Identificamos características de los párvulos, reconociendo aquellos con los que resulta más complejo vincularse.
- Se desarrollan experiencias que promuevan espacios para conocer a cada uno de los párvulos con los que interactúa cotidianamente. Generar oportunidades educativas inclusivas rescatando y respetando la diversidad. desde la diversidad. Atender las características, intereses y necesidades educativas especiales, los talentos individuales e intereses de todos los niños y niñas.
- Se consideran experiencias que respondan oportunamente a los intereses y necesidades de los niños y niñas, siendo pertinentes a su trayectoria y contexto.

- Respetamos la expresión de las emociones de niños y niñas, generando un ambiente seguro y contenedor.
- Se propicia un espacio en que el adulto cumple el rol de acompañar al párvulo en la regulación de sus emociones.
- Se planifica experiencias con los niños y niñas, enfatizando su rol protagónico y de sujeto de derechos.
- Se reconoce el error como oportunidad de aprendizaje y crecimiento, por lo tanto, la falta no se castiga, sino que se resignifica.

## **II. Fundamentación**

La normativa define la buena convivencia como la coexistencia armónica de los miembros de la comunidad educativa, que supone una interrelación positiva entre ellos y permite el adecuado cumplimiento de los objetivos educativos, en un clima que propicie el desarrollo integral de los niños y niñas (Art. 16 A Ley General de Educación, modificación hecha por el Ley 20.536).

La misma legislación establece que todos los miembros de los jardines infantiles deben propiciar climas que promuevan la buena convivencia, por lo tanto, la Corporación Educación y Salud, en coordinación con la Dirección de Infancia le otorgara capacitación al personal educativo en la promoción de la buena convivencia y el manejo de situaciones de conflicto. Con el motivo de brindar apoyo técnico y acompañamiento en estas temáticas, fortaleciendo además el trabajo con la familia para fomentar la buena convivencia y el buen trato; respondiendo así a la necesidad de los niños y niñas en relación al cuidado, protección, educación, respeto y apego, atendiendo a su condición de sujetos de derechos, la que debe ser garantizada, promovida y respetada por los adultos a su cargo.

Este plan de gestión de la convivencia además integrará las normas de convivencia y buen trato definidas por la comunidad educativa, desarrolladas de forma colectiva, democrática y en concordancia con los valores expresados en el Proyecto Educativo de cada jardín infantil, las cuales se enmarcarán en la normativa vigente y tendrán como horizonte el desarrollo y la formación integral de los niños y niñas. Por lo tanto, estas normas de convivencia regularán, especialmente, las relaciones entre los miembros adultos de la comunidad educativa, ya sea entre padres, madres y apoderados, y la de éstos con las funcionarias del jardín infantil, con el fin de que los adultos propicien que el ambiente en que se desarrollan los niños y niñas, se encuentren exento de episodios de violencia, maltratos u hostigamiento entre las personas mayores de edad.

### III. Consejo de Educación Parvularia

Para promover la buena convivencia y prevenir toda forma de violencia física o psicológica, agresiones u hostigamientos, el jardín infantil dispondrá de un **Consejo de Educación Parvularia**.

En cuanto a su composición y funcionamiento, según lo estipulado por la ley N°19.979, se puede señalar lo siguiente:

Este consejo tendrá un carácter informativo, consultivo y propositivo, integrado a los menos, por las siguientes personas y en concordancia con el principio de participación señalado en el punto 2 del reglamento interno:

- ❖ La directora del jardín infantil, quien lo presidirá.
- ❖ Una integrante del equipo educativo elegida por sus pares.
- ❖ El/la presidente del Centro de padres y apoderados.

Equipo Responsable:

Directora:	Cristina González Manzo
Integrante equipo educativo:	Rossmery Calfiqueo Caiguan
Presidente Centro de Padres y Apoderados:	Minerva Huaquin Fuentes

El consejo será informado acerca de las siguientes materias:

- ❖ Los logros de los aprendizajes de los niños y niñas. La directora deberá informar sobre estos, a lo menos semestralmente.
- ❖ De los informes de las visitas de fiscalización al jardín infantil.
- ❖ De los resultados de los concursos públicos para postulaciones de los cargos: educadoras de párvulos, técnicos en atención de párvulos u otros profesionales de apoyo.
- ❖ Del presupuesto anual de todos los ingresos y todos los gastos del jardín infantil.

El consejo será consultado, a lo menos, en los siguientes aspectos:

- ❖ Proyecto Educativo Institucional.
- ❖ Programación anual y actividades extracurriculares.
- ❖ Metas del Jardín Infantil y proyectos de mejoramiento.
- ❖ Plan anual de gestión directiva.
- ❖ Elaboración y modificaciones del reglamento interno.

Es importante además mencionar que el consejo podrá dictar una normativa interna, la cual ayudará a coordinar los siguientes aspectos:

- ❖ Número de reuniones que realizará el consejo durante el año.
- ❖ Forma de comunicación de la directora para las citas a los miembros del consejo.
- ❖ La forma de mantener informada a la comunidad educativa de los asuntos y acuerdos debatidos en el consejo.
- ❖ La forma en que se tomarán los acuerdos, en el caso que la directora le otorgue facultades resolutivas al consejo.
- ❖ Designación de un secretario y sus funciones.



Por último señalar que el consejo deberá reunirse, a lo menos, cuatro veces en cada año, mediando entre cada una de estas reuniones no más de tres meses.

Además la directora del jardín infantil, en la primera reunión de cada año, deberá manifestar si le otorgará facultades decisorias o resolutivas al consejo.

El jardín infantil contará con una Encargada de Convivencia, que será responsable de la implementación de las medidas que determine el Consejo de Educación Parvularia.

#### **IV. Encargada de convivencia**

La encargada de convivencia será: Rossmery Calfiqueo Caiguan

Tal cual como lo menciona la ley de consejos escolares N°19. 979, su elección se realizó de una forma colectiva y democrática por sus pares y su nombramiento quedará por escrito, mediante un anexo en su contrato de trabajo y asignando un número de horas que le permitan cumplir con sus funciones, atendiendo las necesidades particulares de la comunidad educativa.

El empleador velará porque la encargada de convivencia cuente con experiencia en el área de convivencia, resolución pacífica de conflictos y mediación en contextos educativos.

#### **V. Funcionamiento de instancias de participación**

En el jardín infantil se encontraran los siguientes estamentos, que resguardaran el ejercicio pleno del derecho de asociación de los miembros de la comunidad educativa, de conformidad al principio de participación:

❖ **Consejo de Educación Parvularia:** Informadas sus funciones anteriormente.

❖ **Centro de Padres y Apoderados:**

Un estudio desarrollado por el CIDE (1999), especifica que la participación de los CPA, es en forma limitada, mayormente existe una participación colaborativa por parte de las madres, padres y apoderados. En general las familias quieren participar mayormente en las decisiones tomadas en los establecimientos educacionales, al igual que tener una mayor participación en el control de estos, especialmente a lo que se refiere a los gastos.

Tal como lo menciona el decreto 565 de 1990 del Ministerio de Educación que aprueba reglamento general de centro de padres y apoderados para los establecimientos educacionales, la participación organizada de los padres y los apoderados en la vida de la escuela hace posible integrar a los diversos estamentos de la comunidad escolar y materializar proyectos de colaboración mutua.

Los Centro de Padres y Apoderados son organismos que comparten y colaboran en los propósitos educativos y sociales de los establecimientos educacionales a los que

pertenecen. Además promueven la participación ciudadana de los padres y apoderados, en los procesos de toma de decisiones, para una gestión pedagógica de calidad en los establecimientos educacionales.

El directorio del CPA estará formado a lo menos por el Presidente, un Vicepresidente, un Secretario, un Tesorero y un Director.

Dentro de las funciones del Centro de Padres y Apoderados se pueden mencionar las siguientes:

- ❖ Fomentar la preocupación de sus miembros por la formación y desarrollo personal de sus hijos e hijas.
- ❖ Integrar activamente a sus miembros en una comunidad inspirada por principios, valores e ideales educativos comunes en concordancia con el sello educativo del jardín infantil.
- ❖ Establecer y fomentar vínculos entre el hogar y el establecimiento y que faciliten la comprensión y el apoyo familiar hacia las actividades escolares y el ejercicio del rol que corresponde desempeñar a los padres, madres y apoderados en el fortalecimiento de los hábitos, ideales, valores y actitudes que la educación fomenta en los niños y niñas.
- ❖ Apoyar la labor educativa del establecimiento, aportando esfuerzos y recursos en forma voluntaria para favorecer el desarrollo integral del niño y niña.
- ❖ Proyectar acciones hacia la comunidad en general; difundir los propósitos e ideales del CPA; promover la cooperación de las instituciones y agentes comunitarios en las labores del establecimiento y, cuando corresponda, participar en todos aquellos programas de progreso social que obren en beneficio de la educación, protección y desarrollo de la niñez.
- ❖ Proponer y patrocinar dentro del respectivo establecimiento y en la comunidad, iniciativas que favorezcan la formación de los párvulos.

Además los Centro de Padres y Apoderados se podrán constituir como personas jurídicas de acuerdo con las normas señaladas en la ley 19.418 de 1995.

Tal cual como lo señalan Flamy, Gubbins y Morales (1999) cuando se abren espacios a las familias para reflexionar, en conjunto con el equipo educativo, sobre contenidos y estrategias metodológicas para un aprendizaje de calidad, la creatividad y sentido práctico de los apoderados supera las expectativas de los actores del sistema escolar.

La idea principal es promover una participación democrática, no-violenta y respetuosa entre las familias y el jardín infantil.

## **Reuniones CAUE-CAA:**

Son espacios de encuentros formales e informales existentes en los jardines infantiles, considerados como espacio de encuentro y aprendizaje entre pares, cuyo eje central es la reflexión crítica de la práctica. Cumpliendo así con un proceso de formación continua de los equipos educativos, que surge y funciona en el propio contexto laboral en las instancias de Comunidades de Aprendizaje.

Permitiendo la retroalimentación permanente, la construcción curricular de los jardines Infantiles, favoreciendo el enriquecimiento y desarrollo de los procesos educativos desde la perspectiva participativa y reflexiva que replantea y fortalece las prácticas pedagógicas

### **Bienestar interno de las comunidades educativas:**

Son instancias que surgen de las propias funcionarias, donde se organizan por un fin común, orientado a generar instancias de camaradería para mejorar las relaciones interpersonales, desarrollando diversos tipos de actividades propias de cada comunidad.

Es importante además mencionar que el jardín infantil deberá velar para que estas instancias de participación se desarrollen adecuadamente, generando espacios para su desarrollo y funcionamiento. Es decir, la dirección del jardín infantil deberá facilitar dependencias para el desarrollo de las reuniones, asambleas u otras instancias de participación de los miembros de la comunidad educativa, las cuales no deberán interferir en el desarrollo regular de actividades con los niños y niñas.

## **VI. Plan de Gestión de Convivencia**

El propósito del Plan de Gestión de Convivencia es orientar a la comunidad educativa en el desarrollo de estrategias; para promover el buen trato, el respeto y prevenir cualquier tipo de maltrato entre sus integrantes.

En este plan, se encuentran las medidas adoptadas por el Consejo de Educación Parvularia y la responsable de ejecutar estas acciones y su seguimiento es la encargada de convivencia del jardín infantil en conjunto con la comunidad educativa.

Las actividades planificadas, están orientadas al resguardo de los derechos del niño y niña, a fortalecer la resolución de los conflictos a partir del diálogo y el respeto. Estas acciones son coherentes con los valores del proyecto educativo institucional del jardín infantil, y con las normas de convivencia establecidas en el reglamento interno.

El plan de gestión de la convivencia plantea dos fases para su desarrollo: La Fase Estratégica y la Fase Anual:

**Fase Estratégica:** Convivencia a 2 años

Plan de Gestión de la Convivencia		
Equipo Responsable Consejo Educación Parvularia	Nombre	Estamento que representa
	Cristina González Manzo	Directora
	Rossmery Calfiqueo Caiguan	Encargada de Convivencia
	Minerva Huaquin Fuentes	Presidente/a Centro de Padres
Metas 2022/23:		
<ul style="list-style-type: none"><li>• Difundir el Plan de Gestión de la Convivencia, a todos los integrantes de la Comunidad Educativa del Jardín Infantil “Eluney”.</li><li>• Contribuir a la formación personal y social de todos los niños y niñas, fortaleciendo, las relaciones interpersonales respetuosas y solidarias.</li><li>• Contribuir al desarrollo de toda la comunidad educativa inclusiva y participativa, arraigada en los valores que promueve nuestro PEI.</li><li>• Colaborar en la formación de un espacio educativo de crecimiento personal, favoreciendo un clima de respeto, confianza, acogida y búsqueda pacífica de soluciones a los conflictos para todos los integrantes de la comunidad escolar</li><li>• Evaluar y tomar decisiones lo que ya se realiza y determinar los aspectos a mejorar.</li><li>• <b>Porcentaje de logro 75%</b></li></ul>		
Objetivo General:		
<ul style="list-style-type: none"><li>• Desarrollar acciones que permitan una sana convivencia, con acciones de promoción y prevención enmarcadas en el respeto, el diálogo y el compromiso de los distintos estamentos de la comunidad educativa en general.</li><li>• Mejorar la Convivencia, a través de acciones concretas que puedan monitorearse en el tiempo y ser sometidas a evaluación por las encargadas del comité.</li><li>• Desarrollar una cultura de buen trato, respetuosa de la diversidad, de los intereses, la cultura y los contextos socioeconómicos de todos los agentes educativos, que favorezca un buen clima afectivo y laboral entre funcionarias, niños, niñas y familia.</li></ul>		
Objetivos Específicos de Difusión:		
<ul style="list-style-type: none"><li>• Dar a conocer las normas de convivencia, el plan de gestión y los protocolos de actuación a la Comunidad Educativa.</li><li>• Dar a conocer las personas que conforman el equipo de gestión de la convivencia, sus atribuciones y responsabilidades.</li></ul>		

**Objetivos Específicos de Prevención:**

- Abordar conflictos en todas sus formas entre miembros de la comunidad educativa.
- Comprometer a todos los estamentos de la comunidad educativa con la buena convivencia y sus beneficios.
- Promover capacitaciones, asesorías y charlas al personal, familia y niños(as) en la temática de promoción de los derechos de los niños y buen trato.

**Objetivos Específicos de Intervención y Abordaje:**

- Fortalecer la participación de los padres y apoderados en las distintas celebraciones, ceremonias, entrevistas y otras actividades propuestas por el establecimiento.
- Fortalecer instancias de participación a toda la comunidad educativa en acciones solidarias y de bien común.
- Promover el buen trato entre los distintos estamentos, que permita una interacción positiva entre los mismos.
- Fortalecer en los niños y niñas habilidades para resolver conflictos y competencias relacionadas con el desarrollo personal y social.
- Promover los derechos del niño/niñas, Comunidad educativa (Personal y familias)
- Prevenir situaciones de riesgo de vulneración de, los derechos de los niños y niñas
- Fomentar el desarrollo de valores propios de una sociedad democrática, participativa y tolerante.
- Generar actividades de autocuidado para niños(as), personal, familia como sujeto de derecho.

**Diagnóstico de la comunidad:**

Se desprende del diagnóstico realizado a la comunidad, que existe una buena convivencia dentro de las relaciones laborales y con las familias, sin embargo, es necesario ahondar en temas como mejorar comunicación entre equipo de aula y padres/ apoderados de familias migrantes.

95

Promover un correcto y oportuno			través de una reunión.				
Comprometer a todos los estamentos de la comunidad educativa con la buena convivencia y sus beneficios.	100% de logro	Marzo Agosto	-A través de volantes -Realizar la semana de buena convivencia. Realizar compromisos de buen trato con todos los estamentos	Encargada de convivencia- Comunidad educativa			Compromisos firmados
<b>Etapas Intervención y Abordaje</b>							
<b>Objetivos</b>	<b>Metas</b>	<b>Temporalización</b>	<b>Acciones</b>	<b>Responsables</b>	<b>Recursos</b>	<b>Evidencia</b>	<b>Evaluación</b>
Fortalecer la participación de los padres y apoderados en las distintas celebraciones, ceremonias, entrevistas y otras actividades propuestas por el establecimiento.	80% de asistencia a actividades	Mayo- Enero	-En reuniones de apoderados invitara a los padres a participar en actividades del jardín infantil. -Realizar un panel de participación de las familias con fotografías.	Equipo pedagógico de aula	Calendario de efemérides	Registro Fotográfico	Encuesta de satisfacción
Fortalecer instancias de participación a toda la comunidad educativa en acciones solidarias y de bien común.	90%	Marzo- Noviembre	-Volantes. -Contacto con junta de vecinos. -Campañas de solidaridad externas e internas	Toda la comunidad educativa	Carta gantt de acciones solidarias	Registro fotográfico	Encuesta de satisfacción
Promover el buen trato entre los	80%	Marzo- Enero	Actividades de buen trato con todo el	Todo el equipo Educativo	Actividades de convivenc	Registro fotográfico	Encuesta de satisfacción



distintos estamentos, que permita una interacción positiva entre los mismos.			personal dos veces al mes planificado. -Actividad con psicóloga del cesfam 2 veces al año.		ia y de auto cuidado		
Fomentar el desarrollo de valores propios de una sociedad democrática, participativa y tolerante.	100%	Marzo-Enero	Trabajos con redes ejemplo asistente social y Opede	Especialistas	Talleres de concientización	-Registro de asistencia -Registro fotográfico	Encuesta de satisfacción
Fortalecer en los niños y niñas habilidades para resolver conflictos y competencias relacionadas con el desarrollo personal y social.	70%	Marzo-Enero	-Actividad con el conejo viajero. -Trabajar en grupos pequeños en huerto. -Taller de yoga. -Incorporación de espacios de interacción tranquila. -Trabajar con las emociones en cada nivel. -Trabajos de resolución de conflictos con obras de teatro, en videos, etc.	Equipo pedagógico	Especialistas. Capacitaciones	Fotográfica.	Trayectoria
Abordar conflictos en todas sus formas, entre miembros de la comunidad educativa.	75%	Marzo-Enero	Realizar reuniones con las implicadas	Directora.	-Oficina. -Registro y lápiz.	-Registro de lo conversado	-Encuesta

Coordinación de trabajo con las diversas redes de apoyo ( Internas: corporación, dirección de infancia) ( Externas: PDI, Carabineros, OPD, Cruz Roja, etc.) para fortalecer el autocuidado y buena convivencia	70%	Marzo-Diciembre	Fijar y realizar reuniones con las redes	Directora. Encargada de convivencia	Contactos telefónicos	Registros escritos de la reuniones	Cuestionarios
--	-----	-----------------	--	-------------------------------------	-----------------------	------------------------------------	---------------

Objetivo		Dar a conocer al equipo educativo las nuevas metas a trabajar durante el periodo 2023, tanto como equipo, con las familias y principalmente con los niños y niñas del jardín infantil.									
Tareas 2023		Mes									
		Actividades	Abri l	May o	Juni o	Juli o	Agost o	Septiembr e	Octubr e	Noviembr e	Diciembr e
ETAPA DE DIFUSIÓN Y PROMOCIÓN	Intervenir CAUE para difundir nuevas tareas 2023	Ppt Video Encuesta									
	Trabajo con parvulos: creación de carteles con derechos del niño y niñas	Letreros Pancartas									
	trabajo con familia: entrega de tripticos sobre la violencia infantil y los derechos del niño y niña	Tripticos Video Flayer									
ETAPA DE PREVENCIÓN	Realizar talleres con el equipo en CAUE con prfesionales de la salud y seguridad										
	Trabajo con parvulos: realizar taller sobre el bullying, normas de convivencia, y respeto.	Videos Fotografías Con acciones									
	Trabajo con familia: taller sobre los derechos del niño y niña, respetos y	Ley sobre los derechos de los niños y									

	<b>seguridad del entorno y establecimientos</b>	<b>niñas en video</b>									
<b>ETAPA DE INTERVENCIÓN Y APOYO</b>	<b>Actividades con niños y niñas juntos a las familias</b>										
	<b>Talleres con especialistas para funcionarias y familias.</b>										
	<b>Actividades extraprogramáticas vinculantes a convivencia escolar</b>										

Todas las actividades que se vinculen a convivencia escolar serán incluidas a la carpeta, con el fin de registrar todo el trabajo pedagógico realizado con la comunidad educativa.





## **VII. Restricciones de medidas disciplinarias en Educación Parvularia**

En el nivel de Educación Parvularia, la alteración de la sana convivencia entre niños y niñas, como entre un párvulo y un integrante de la comunidad educativa, no da lugar a la aplicación de ningún tipo de medida disciplinaria o sanción en contra del niño o la niña que presenta dicho comportamiento, por motivo que a esta edad los niños y niñas se encuentran en el proceso de formación de su personalidad, autorregulación y aprendizaje de las normas.

Siendo además clave la resolución pacífica de conflictos, la cual promueve el compartir, jugar y relacionarse con el entorno social y cultural.

## **VIII. Medidas y procedimientos ante faltas a la buena convivencia**

Las faltas a la buena convivencia de las funcionarias del establecimiento, al igual que el incumplimiento de las funciones y responsabilidades establecidas para cada cargo, seguirán el justo y racional procedimiento considerando las siguientes sanciones atendiendo a la gradualidad de la falta cometida.

Las medidas disciplinarias aplicables al personal de los jardines infantiles se encuentran incorporados en el Reglamento de Higiene y Seguridad de la Corporación Municipal de Educación y Salud de San Bernardo, siendo las siguientes:

- ❖ Amonestación verbal: Realizada por el jefe directo.
- ❖ Amonestación escrita de su jefe directo, quedando constancia en la hoja de vida del trabajador mediante copia de la carta de censura firmada por el trabajador. En caso que el trabajador se niegue a firmar se le notificara de la carta de censura en conformidad a la normativa vigente. Si se estimare procedente, se informara de esta sanción a la inspección del trabajo.

Madres, Padres y Apoderados:

En caso de efectuar algún tipo de maltrato hacia algún adulto de la comunidad, se establecen las siguientes sanciones:

- ❖ Restricción de ingreso al establecimiento: Esta medida busca mantener la seguridad de los niños y niñas y las funcionarias que se encuentran en sus actividades pedagógicas. Esta medida consiste en el impedimento del ingreso del apoderado al jardín infantil durante un tiempo determinado. El párvulo será entregado en el acceso del jardín infantil a una funcionaria que lo conducirá a su sala de actividades. La medida de restricción del ingreso debe ser delimitada a un tiempo de duración y puede derogarse si las causas que originan la medida han sido subsanadas.
- ❖ Cambio de apoderado: Este consiste en la designación de otro adulto responsable del párvulo para efectos de su proceso educativo y su relación con las funcionarias del jardín infantil. Esta medida

se aplicara ante la reiteración de situaciones de violencia de los apoderados o de la existencia de una situación de violencia de mayor gravedad ante medidas determinadas por los tribunales como medidas de protección para alguna funcionaria.

Ambas medidas serán notificadas formalmente por la Dirección del Jardín Infantil.

#### **IX. Procedimientos de gestión colaborativa de conflictos**

Existirán mecanismos colaborativos de abordaje de conflictos para aquellas disputas que surjan entre los distintos miembros de la comunidad educativa.

El jardín infantil al ser un espacio de socialización promueve el respeto y prácticas democráticas de relacionarse entre las personas. Es importante destacar que los conflictos son parte del comportamiento humano, “no podrán evitarse, pues forman parte de la dialéctica de las interacciones humanas” (Ahumada y Arroyo, 2001:68), por lo tanto, el dialogo es fundamental en la prevención e intentos de resolución pacífica de los conflictos.

Para la resolución de los conflictos debe existir voluntad de ambas partes, reconociendo la situación que generó el conflicto. Sin embargo, la participación en estas instancias será de carácter voluntario para los involucrados en el conflicto.

La comunicación es fundamental en mediación pacífica de conflictos, según Ahumada y Arroyo:

- ❖ Es una forma justa de resolver un conflicto.
- ❖ Un (a) mediador (a) no toma parte, pero sirve como una escucha imparcial y facilitador (a) para ayudar a las personas en conflicto a llegar a un acuerdo.
- ❖ El proceso de mediación es voluntario. No es un juicio.
- ❖ Es confidencial. No se llama a testigos.
- ❖ No se determina culpabilidad o inocencia.
- ❖ Se trabaja para los que están en disputa resuelvan su propio conflicto.
- ❖ Se enfoca en el problema a resolver y no en la culpa, el castigo o la venganza.

La neutralidad del mediador:

- ❖ Tiene la responsabilidad en el proceso de negociación, pero no para la solución del conflicto.

Las educadoras y técnicos en atención de párvulos deben ser respetuosas con sus relaciones entre pares, puesto que deben dar el ejemplo, ya que enseñan a los párvulos a respetar sus derechos y los de los otros.



## **X. Bibliografía**

- ❖ Ahumada Munita, M y Arrollo Yañez I., (2001), “Mediación en la Escuela: Una estrategia de resolución de conflictos”, Fundación Alemana para el desarrollo internacional, Santiago, Chile.

### **Sitios Web consultados:**

- ❖ [http://www.comunidadescolar.cl/marco\\_legal/Decretos/Decreto%20565%20Reg%20Centro%20Padres.pdf](http://www.comunidadescolar.cl/marco_legal/Decretos/Decreto%20565%20Reg%20Centro%20Padres.pdf).
- ❖ <https://www.leychile.cl/Navegar?idNorma=236237>.
- ❖ <https://www.leychile.cl/Navegar?idNorma=30785>
- ❖ <https://www.supereduc.cl/wp-content/uploads/2019/03/GESTI%C3%93N-DE-LA-CONVIVENCIA-EN-EDUCACI%C3%93N-PARVULARIA.pdf>
- ❖ <https://www.supereduc.cl/wp-content/uploads/2019/02/BUEN-TRATO-50X70-morado.pdf>
- ❖ <https://www.mineduc.cl/wp-content/uploads/sites/19/2017/04/convivencia-escolar.pdf>
- ❖ [http://www.colegiossantotomas.cl/wpcontent/uploads/sites/8/2016/01/PLAN-DE-GESTI%C3%93N-DE-CONVIVENCIA-ESCOLAR\\_2017-2018.pdf](http://www.colegiossantotomas.cl/wpcontent/uploads/sites/8/2016/01/PLAN-DE-GESTI%C3%93N-DE-CONVIVENCIA-ESCOLAR_2017-2018.pdf)
- ❖ <file:///C:/Users/phargreaves/Downloads/CPAFinal.docn4.1999.pdf>
- ❖ [https://www.supereduc.cl/wpcontent/uploads/2018/11/REX\\_N\\_0860\\_APRUEBA\\_CIRCULAR\\_QUEI\\_MPARTE\\_INSTRUCCIONES SOBRE REGLAMENTOS ESTABLECIMIENTOS EDUCACION-PARVULARIA.pdf](https://www.supereduc.cl/wpcontent/uploads/2018/11/REX_N_0860_APRUEBA_CIRCULAR_QUEI_MPARTE_INSTRUCCIONES SOBRE REGLAMENTOS ESTABLECIMIENTOS EDUCACION-PARVULARIA.pdf)
- ❖ <http://www.conacep.cl/wp-content/uploads/Rex-N-381-2017-que-aprueba-Circular-Normativa-para-Establecimientos-de-Educacion-Parvularia.pdf>



## ACTA DE NOMBRAMIENTO ENCARGADA DE CONVIVENCIA ESCOLAR

Sala Cuna & Jardín Infantil Eluney

En San Bernardo, con fecha 10 de marzo del 2022, se efectúa nombramiento oficial de la encargada de Convivencia Escolar.

Quien suscribe y dando cumplimiento a la normativa legal vigente asigna tales funciones a la Sra. Rosmary Delgado Caiguan, en vista de su desempeño e idoneidad para la planificación, ejecución y monitoreo de las acciones que se acuerden en el plan de gestión de la Convivencia Escolar y aprobadas en consejo de Educación Parvulario.

Se hace extensiva esta presentación al sostenedor, Consejo Escolar Parvulario, CAUE y primera reunión de madres, padres y apoderado, publicando además el acta de nombramiento en el sitio web [www.corsaber.cl](http://www.corsaber.cl); quedando la información disponible para toda la comunidad escolar.

El profesional fue informado de la responsabilidad que implica esta función de acuerdo a las orientaciones del MINEDUC y la Subsecretaría de Educación Parvularia, así como también lineamientos del sostenedor, siendo estas:

- 1- Coordinar la Convivencia Escolar y el Buen trato
- 2- Coordina y monitorea el diseño e implementación del Plan de gestión de Convivencia Escolar y la revisión y actualización de las regulaciones de Convivencia Escolar y protocolos que están en el Reglamento Interno.
- 3- Informa de las actividades del Plan de gestión de Convivencia Escolar e incorpora las medidas propuestas por éste, las que deben ser elaboradas con la comunidad escolar y aprobadas por el consejo escolar parvulario.
- 4- Facilitar un ambiente de bienestar integral y la calidad de las interacciones pedagógicas entre adultos y párvulos.
- 5- Promover el buen trato mediante interacciones respetuosas, afectuosas, sensibles e inclusivas con los niños y las niñas.
- 6- Fomentar el buen trato entre los párvulos para generar climas emocionales positivos.
- 7- Promueve la participación de los distintos actores en la convivencia escolar.
- 8- Participa de reuniones de trabajo CAUES y coordinación a dirección para garantizar la articulación del Plan de gestión de Convivencia Escolar con el resto de la gestión institucional.
- 9- Atiende párvulos, padres, madres y/o apoderados, que presentan necesidades y/o dificultades específicas en su participación en la convivencia.
- 10- Actuar como mediadora y contribuir a la adecuada resolución de conflictos entre todos los integrantes de la comunidad educativa.
- 11- Asiste a reuniones convocadas por Depto. de Educación parvulario para articular y complementar el trabajo de las salas cunas y jardines infantiles a nivel comunal (red territorial).
- 12- Registra las acciones realizadas por la encargada de convivencia (actas, evidencias y otros).

Encargada de



Directora

